AÑO SEGUNDO — Núm. 564 | PORTE PAGADO | Dirección, Redacción y Administración: AVENIDA DE MAYO 769 | Buenos Aires, sábado 8 de septiembre de 1917

Todas las cartas destinadas a la Redacción deben ser dirigidas al Director.

Como el diario no puede responsabilizarse por los manuscritos que se le envíen, ruega a los autores guarden copia de ellos.

Dirección Telegráfica: EPOCA, Buenos Aires

Teléfonos: Unión Telefónica 5194-95-96-97 98, 3685, 6586, 7126. Cooperativa Telefónica 3927-3938.

La Epoca

PRECIOS DE SUBSCRIPCION

CAPITAL

$ m|n. $ m|n. $ m|n. $ m|n.
Un mes 2. Tres meses 6. Seis meses 12. Un año 24.

PROVINCIAS

$ m|n. $ m|n. $ m|n. $ m|n.
1 mes 2.50 3 meses 7.50 6 meses 15 1 año 28

EXTERIOR

$ oro $ oro $ oro $ oro
1 mes 2.50 3 meses 7.50 6 meses 15 1 año 28
Número del día, 0.08. — Número atrasado (dentro de los 30 días), 0.20. — De fechas anteriores, 0.50.

LA EPOCA se envía directamente por correo a toda persona que lo pida, acompañando el importe correspondiente Los pedidos de subscripciones para el interior de la República se atenderán por cualquier número de días a razón de 0.08 el ejemplar.

VEASE EN LA PAGINA FINAL LA INFORMACION DE ULTIMA HORA

8 DE SEPTIEMBRE DE 1917

El mensaje del Ejecutivo

El Ejecutivo se ha visto obligado nuevamente a dirigirse al congreso, reclamándole la sanción de algunas leyes impostergables que fueran sometidas a su consideración. En el texto del mensaje se enuncia con harta prolijidad las razones que mueven al Ejecutivo a solicitar del poder legislativo la colaboración que este le resta con evidente perjuicio de los intereses generales.

En resumen: el Ejecutivo requiere del congreso la sanción de algunas leyes de urgencia, cuya demora compromete gravemente la situación del país. Entre otras, le exige la autorización, que le fuera solicitada en tiempo, para extraer fondos del Banco de la Nación Argentina con el objeto de saldar compromisos que ponen en juego el crédito de la república.

Para un observador imparcial de los hechos, la admonición del Ejecutivo resulta perfectamente justificada. En estas mismas columnas hemos señalado frecuentemente la extraña conducta del congreso, entidad que ha malgastado estérilmente su tiempo en asuntos que carecían de la importancia y urgencia que revisten las cuestiones planteadas por el Ejecutivo. Parece trabajo superfluo, pues, enumerar la larga série de errores y deficiencias que caracterizan la acción de la cámara, y que, por lo demás, han sido puntualizados asaz claramente en el mensaje del Ejecutivo. Recuerda éste al congreso como la mala voluntad y la negligencia parlamentaria han agravado gradualmente la situación general del país y la particular del estado, al hacer a un lado los proyectos que le fueran insistentemente presentados.

Cierta prensa opositora, disfrazada de independiente, opina y prejuzga, que el presidente de la nación escribe en estos mensajes, "para la historia". Esta afirmación, capciosamente emitida, resulta por extraordinaria, exacta: la historia y el juicio de la opinión pública habrán menester, mañana, de estas comprobaciones irrefutables y tangibles, para cargar a quienes correspondan, las responsabilidades de los perjuicios de todo orden que la quiebra [illegible] agregar que en [illegible] de ideas, nada podría decir honradamente el congreso que no fuera una comprobación de los motivos de reproche que se le encaran. El congreso, en efecto, hizo fracasar el primitivo proyecto de empréstito externo, propuesto por el Ejecutivo en circunstancias en que tal operación era perfectamente factible. Con ello se frustraron iniciativas tan oportunas y eficaces como la creación del Banco Agrícola, la formación de una flota mercante y el fomento de la explotación petrolífera de Comodoro Rivadavia. El congreso, asimismo, desestimó el proyecto de impuesto a la exportación, defiriendo tan desatinadamente su sanción, que hizo perder todas las ventajas derivadas de su aplicación oportuna.

Ello substrajo al erario cuarenta o cincuenta millones de pesos que hubieran reforzado muy a tiempo sus reducidas entradas. Recuerda el Ejecutivo que fuera el congreso, finalmente, el que puso en peligro la agricultura nacional — y con ella un preponderante factor de nuestra reconstrucción económica, — al dar largas indefinidas a la sanción del crédito especial de diez y seis millones de pesos, solicitado para la adquisición de semillas que serían cedidas en préstamo a los colonos. Ante la extraña morosidad del congreso, el Ejecutivo hubo de hacer un patriótico esfuerzo, arbitrándose los recursos necesarios para la adquisición de semilla. Gracias a esa medida previsora, que la inconducta parlamentaria estuvo a punto de desbaratar, se ha asegurado al país esa cosecha excepcional cuyas incalculables promesas abren al país lisonjeras perspectivas.

Esta rápida relación de hechos, y el examen de la conducta ulterior del congreso, justifican ampliamente la actitud del Ejecutivo. No puede éste, razonablemente, tolerar la prolongación de un estado de cosas cuya responsabilidad se le adjudicaría totalmente en un caso dado. El congreso carece de espíritu de colaboración o está despojado de esa aptitud ejecutiva que debe ser la condición fundamental de un poder. En cualquiera de los casos su acción—o su inacción — resultan igualmente nocivas al país. Ya hemos visto cómo se encadenan errores con errores, preparando los primeros a los segundos y esos, a la vez, a los que le siguen. Al hacer fracasar el empréstito exterior proyectado primitivamente por el Ejecutivo, la cámara hizo necesaria una apelación al crédito interno. De ahí el nuevo proyecto del Ejecutivo. Pero he aquí que el tiempo transcurre y la sanción reclamada se pierde en fatigosas discusiones donde no se sabe si prima un erróneo concepto político o un equivocado concepto financiero. El caso es que, gradualmente, se van perdiendo las ventajas que podrán fluir de una operación rápida y felizmente realizada. En la imposibilidad de usar un instrumento que ha pedido reiteradamente y ante dificultades nuevas incorporadas al régimen de sus finanzas por la negligencia parlamentaria, el Ejecutivo se ve obligado a formular una nueva composición de lugar. Las circunstancias construir para el futuro, sino de clas apremian. Ya no es el caso de atender contingencias apremiantes, inmediatas. Hay que cancelar cuantiosas obligaciones legadas por el régimen; hay que poner al día la administración. Es ante estos problemas que el Ejecutivo se dirige una vez más al congreso, exhortándolo a prestarle la cooperación que la Constitución le impone y las circunstancias reclaman.

Es difícil predecir la actitud que asumirá el congreso ante la comunicación del Ejecutivo. De todos modos, éste ha deslindado responsabilidades para el futuro. Y, acaso, haya logrado poner en marcha la morosa máquina parlamentaria.

Candidaturas...

El partido Conservador expresándose en un rasgo del más desinteresado patriotismo ha renunciado al futuro gobierno de Buenos Aires. Luchará, sí, en los comicios; pero como su aspiración radica en lo sublime, está dispuesto — ya lo ha declarado — a consagrar una candidatura que no sea conservadora. Al efecto, un conspicuo antirradical colmaría sus nobles ideales. Los conservadores declinan toda ambición, y van a la lucha con tal espartano espíritu.

El punto de mira se detiene en el Dr. Beazley; unánimemente (?) la dirección conservadora lo acepta, y aun antes de que el candidato manifieste su conformidad con tal favor, se anticipa que las huestes responderán de un extremo a otro de la provincia sin una sola defección. El fervor partidista debió manifestarse en una agitación popular que pondría de manifiesto, al par que la absoluta solidaridad de las huestes, la impopularidad de la intervención

Nada de esto ha sucedido, sin embargo. Las legiones acusan un silencio que se asemeja a la muerte, y en cuanto a sus directores, los caudillos, empiezan por el contrario a significarse en protestas contra el excesivo idealismo de los directores metropolitanos. Algunos de ellos han repudiado francamente el excesivo puritanismo de los cabecillas porteños y hasta la candidatura descubierta.

Ya hablan de renuncias y de herméticos otracismos. La sonora frase del doctor Demaría, "desde San Nicolás, etc..." no ha tenido una interpretación virtual, que digamos.

En el campo los caudillos emplean de un modo desusado en sus antiguos dominios la palabra "libertad para los amigos", y a la inversa de las intenciones de la primera, pro- [illegible] de los propineurs".

A todo esto, se nos ofrece un admirable contraste. Desde "San Nicolás a Patagones", los pueblos se expresan unánimes adhesiones a la intervención y, en cambio, en el vasto espacio que sugiere la frase, la primer candidatura favorecida por el fervor del ugartismo, apenas ha despertado un casi imperceptible movimiento que más que de opinión se parece a una congratulación familiar provocada por la simpatía aislada que merece el electo de las afecciones del renunciante partido...

Contradicciones socialistas

El órgano oficial del socialismo consagra su editorial de hoy a labor tan impertinente como la de censurar las reiteradas admoniciones dirigidas al congreso por el ejecutivo, a fin de lograr la pronta sanción de sus proyectos financieros. Complemento de esas censuras son los elogios que el colega tributa en el mismo editorial a la cámara "cuya labor, dice, ha sido este año muy apreciable".

Tan apreciable ha sido, en efecto, que a continuación, y en la misma columna, se advierte al proletariado de la metrópoli que el comité ejecutivo socialista, con sus ordinarios medios de actuación, ha decidido verificar "una grande agitación en la capital" para reclamar del mismo benemérito congreso la sanción de diversas leyes cuya urgencia está en razón directa de su utilidad y que ese mismo poder legislativo no sanciona por desidia y falta de laboriosidad... ¿En qué quedamos...?

Gobiernos del régimen

LA HERENCIA PUNTANA

Todo lo ignoran los diarios grandes, cuando se trata de ocultar las vergüenzas y desbarajustes del viejo régimen. Pero, un rumor, un chisme cualquiera que se desliza por ahí, sin comprobación o adulterando la verdad, merece los honores del agrio comentario para atacar al radicalismo.

Hemos esperado en vano, siquiera la noticia del mensaje último enviado a la legislatura por el gobernador de San Luis, doctor Alric, del cual nos ocupamos en números anteriores; ello no tiene importancia para aquellos órganos, aunque se trata de una provincia en bancarrota, de serias denuncias formuladas por el órgano de un poder ejecutivo.

No vale la pena, parece, poner a descubierto al anterior gobierno, que, según el documento oficial aludido, ha gastado en siete meses y medio lo que ha debido gastar en un año, con el agravante de que la mayoría de la administración se halla impaga; que los servicios primarios de seguridad y justicia habrán de suspenderse, y otros hechos puntualizados que evidencian que las arcas públicas han sido saqueadas escandalosamente.

El mensaje del gobernador Alric, extenso y prolijo, no tiene desperdicio, y en la imposibilidad de reproducirlo íntegramente, transcribimos como muestra uno de sus párrafos.

Dice así:

"Con las rentas públicas destinadas a cubrir los gastos del presupuesto vigente, percibidas en su casi totalidad; con las partidas del presupuesto agotadas no obstante ampliaciones sucesivas que en algunos casos importan seis veces más de lo calculado; con una enorme deuda flotante cuyo monto es imposible conocer por ahora; sin fondos y sin crédito, dentro y fuera de la provincia, recibiendo a diario solicitaciones urgentes de todas las reparticiones públicas de la capital y de la campaña para que se les provea de los elementos más indispensables al desarrollo de sus funciones, tales como un Registro Civil de la segunda ciudad de la provincia que comunica que hace tiempo no se anotan las partidas de matrimonio, nacimientos etc. porque carece de libros, o un Consejo de Higiene que no dispone de los elementos necesarios para desinfecciones inmediatas, o en fin, policías de campaña que les falta casa, mesas, sillas, útiles de escritorio y los fondos necesarios para conducir los detenidos a la capital o a Mercedes, tal es, honorable cámara, el estado de la administración que al gobierno que tengo la honra de presidir, se le entregara el 13 de agosto."

El ministro de marina

Un rumor infundado

Carece por completo de fundamento, la versión que ha recogido un diario de la mañana y que presenta al ministro de marina, ingeniero Alvarez de Toledo, con intenciones de renunciar su cartera.

El señor Alvarez de Toledo, cuya gestión ministerial es prestigiosamente conocida y considerada como altamente eficaz, no tiene ningún motivo para renunciar.

La baja de los fletes marítimos

Una buena noticia

Una buena noticia es la que el telégrafo nos comunica hoy. El departamento de la marina mercante de los Estados Unidos ha anunciado que probablemente las tarifas de fletes marítimos se reducirán en un 65 o 75 por ciento sobre las que rigen actualmente en la marina de aquel país.

La información, que viene de buena fuente, ha de causar excelente impresión en los círculos comerciales, ya que ello se traducirá en facilidades de intercambio y en reducción de costo de muchos artículos de imprescindible necesidad, como el carbón, el papel, las maquinarias agrícolas e industriales, etc., que actualmente se importan de los Estados Unidos.

La introducción de azúcar

El ministerio de hacienda ha establecido que los plazos para introducir azúcar sin refinar, corran, como para la refinada, desde la fecha en que sean aceptadas las fianzas respectivas por la aduana.

También ha resuelto el mismo ministerio que el azúcar sin refinar, a efectos de la importación, se [illegible]

La cárcel de la Pampa

La intervención del Dr. Salinas

Con motivo de la visita efectuada a la capital del territorio de la Pampa, por el ministro de justicia e instrucción pública, el doctor Salinas pudo comprobar el estado desesperante de los presos, por su hacinamiento a causa de la falta de capacidad para contener el número de detenidos.

A fin de proceder inmediatamente a mejorar esa grave situación, el ministro pidió a la cámara criminal de esta capital, la designación de dos secretarios para que acompañados de los auxiliares correspondiente, se trasladaran a Santa Rosa, investigaran las causas de los detenidos, e hicieran dictar las sentencias correspondientes, desde que habían detenidos con más de tres años sin condena.

Designados al efecto los secretarios Porcel Peralta y Malbrán, estuvieron sesenta días en aquel punto, informando al ministro sobre las causas revisadas, las condenas dictadas por los jueces y aconsejando la liberación de 261 penados sobre los 532 existentes.

La resolución del ministro doctor Salinas, vino a aminorar la gravedad de la situación de los penados, pues saliendo en libertad la mitad de los existentes, los restantes quedaron mejor alojados, evitándose los peligros físicos y morales del hacinamiento.

Por otra parte, el ministro de justicia, en el proyecto de presupuesto para 1918, provee al territorio de la Pampa, en el anexo correspondiente, de un fiscal, un secretario y un auxiliar, en rigor del aumento progresivo de causas a la espera de sentencia.

Saludables bajo todo concepto, han resultado así las gestiones del ministro doctor Salinas, en beneficio de los presos de la Pampa, teniendo el propósito de destinar a Ushuaia los sentenciados a presidio, con el objetivo definido de aminorar el número de detenidos, hasta hallarse de acuerdo con la capacidad del local.

El aumento de tarifas ferroviarias

Protesta de los vitivinicultores de Mendoza

El presidente de la Compañía Vitivinícola de Mendoza, en cumplimiento de una resolución del directorio de dicha compañía, ha enviado una nota al ministro de obras públicas para protestar, en nombre de la industria vitivinícola, del aumento del 22 por ciento en las tarifas, que aplicarán las empresas ferroviarias a partir del 15 de diciembre próximo.

En la nota se expone al ministro, que ese aumento será fatal para dicha industria, que no podrá soportarlo y solicita su intervención para que no se lleve a efecto.

Incumplimiento de una ordenanza municipal

Nombramiento de una comisión

De acuerdo con una minuta sancionada oportunamente por la corporación municipal, se ha designado una comisión de seis miembros para que dentro del término de 30 días informen a las subcomisiones de interpretación y obras públicas de la misma, sobre las razones de orden técnico que impiden el cumplimiento de la ordenanza de 20 de abril del corriente año, y alegados por la compañía de tranvía Anglo Argentina.

La referida ordenanza se refiere a la construcción de refugios en las plataformas de los coches y colocación de timbres en el interior de los mismos.

Forman la comisión designada en la fecha los concejales doctores Carlos A. Varangot, Juan F. Pasqualetti e ingeniero [illegible] Spotta; y los funcionarios de la intendencia, ingeniero Alejandro Bertúzar, director de alumbrado; ingeniero Horacio J. Treglia, director del departamento de obras públicas e inspector general señor Tristán Achával Rodríguez.

Liberación de derechos a las semillas

El ministerio de hacienda ha pasado a la presidencia para la firma, la ley que libera a las semillas en general de toda clase de derechos de importación, con objeto de promulgarla.

Ministerio de hacienda

LA MEMORIA ANUAL

El ministerio de hacienda ha repartido ya la memoria correspondiente al ejercicio de 1915, que contiene las memorias respectivas presentadas por el Banco de la Nación, Banco Hipotecario, Caja de Conversión, Casa de Moneda, Crédito Público, Tesorería General, Caja de Jubilaciones, Dirección de Estadísticas y demás oficinas dependientes directamente de aquel ministerio.

La presentación al congreso es muy breve y se anuncia en ella el envío inmediato de la memoria de la contaduría y la cuenta de inversión.

Las giras del interventor

Viaje postergado

El interventor de la provincia de Buenos Aires, señor José Luis Cantilo, ha resuelto suspender transitoriamente la jira a Chivilcoy anunciada para mañana, que, como las anteriores, debía efectuar en compañía de sus ministros y altas autoridades de la intervención.

La suspensión del viaje proyectado se debe a los movimientos obreros que alcanzan a la zona de Chivilcoy impidiendo la normalidad necesaria para esa clase de visitas. Apenas restablecida esa normalidad se verificará el anunciado viaje del interventor a Chivilcoy, que en esta ciudad ha despertado ya la consiguiente expectativa.

La existencia de trigo y harinas

Relativa inactividad de la [illegible]

La industria [illegible] en atención a la poca demanda, pasa por un período de relativa inactividad. No muelen los respectivos establecimientos regularmente por falta de salida del artículo. Y esto hace que no se note en este ramo de nuestras capacidades productoras la intensidad de acción que en otras épocas ha tenido.

Quisimos, sin embargo, conocer la existencia de trigo y harina en los molinos y fideerías de la capital y Avellaneda, a objeto de saber las condiciones en que se encuentra este capítulo frente a la producción cerealista de la próxima cosecha.

Entre los once molinos y fideerías en que se han recogido datos, al respecto, hay un total de 221.815 toneladas de trigo y de 7.010 toneladas de harina. Cantidad ésta, por cierto, que puede por el momento conceptuarse suficiente para el abastecimiento de la población.

Como el consumo se ha reducido a la cuarta parte o menos quizá, no es posible hacer un cálculo exacto de la cantidad de trigo que necesitan los molinos hasta fin de año. Y como el trabajo, según lo hemos indicado, es irregular, tampoco se puede hacer un promedio de lo que estos establecimientos podrán producir, si trabajasen día y noche, como lo hacían en tiempos en que se exportaba harina.

El intercambio comercial con Suecia

Aumento de la flota mercante

El cónsul general argentino en Estocolmo, ha informado al ministerio de relaciones exteriores que la dirección de la compañía conocida bajo la denominación de "Johnson Line" o "Redariaktiebolaget Nordsjermann", en vista del creciente desarrollo que van tomando las transacciones comerciales directas con la Argentina y los demás países de la América Meridional, ha encargado la construcción de otros buques más, por un valor total de 20 millones de coronas, con el objeto de aumentar la actual flota que hace la carrera entre estos países y la Escandinavia.

Escuela Militar de Aviación

5o. aniversario de su inauguración oficial

Conmemora hoy la Escuela Militar de Aviación el quinto aniversario de su inauguración oficial, acontecimiento que como en años anteriores ha de ser dignamente festejado.

Tan fausta fecha encuentra a ese instituto aéro-militar en un notable estado de progreso, merced a los esfuerzos que ha realizado su actual dirección que con agrado verá hoy los excelentes frutos de su obra. Obvio resultaría volver a ocuparnos detenidamente de este asunto que ha merecido en lo que va del año, largos y elogiosos comentarios de la prensa en general, a los que indudablemente se ha hecho acreedora la superioridad del aeródromo militar.

Nos corresponde, pues, hoy, enviar nuestras calurosas felicitaciones a su director, teniente coronel Alejandro Obligado, por la proficua labor desarrollada, a los expertos instructores capitán Aníbal Brihuega, tenientes primero Pedro Zanni y Antonio Parodi por las inteligentes enseñanzas que han inculcado a sus alumnos, ya pilotos, a quienes también llegan nuestros saludos.

Celebrando este aniversario se debe realizar esta tarde una simpática fiesta en la escuela de El Palomar, que la inclemencia del tiempo parece querer malograr.

EXPOSICION RURAL

Los veredictos

El campeón de Shorthorn

La mañana gris y destemplada no fué motivo para que la concurrencia fuera menor que la de días anteriores; por el contrario, la afluencia de visitantes y familias superó los cálculos más optimistas.

Puede asegurarse sin llegar a la exageración, que la Exposición Rural de este año, marcará un exponente difícil de superar en futuros certámenes.

Todos los comentarios de los expositores giran sobre la personalidad de Mr. Bruce, el jurado de Shorthorn. Este acreditado cabañero inglés realiza sus tareas con un método y dedicación que requieren un máximum de resistencia física: a pesar de sus 72 años, demuestra una juventud envidiable.

—Las tareas de los jurados terminaron en la mañana de hoy en la sección equinos y ovinos, esperándose que el de Shorthorn podrá dar a conocer sus últimos fallos después [illegible]

Con esta categoría terminó el certamen de los toros Shorthorn.

Vacas de raza Shorthorn nacidas antes del 1o. de enero de 1915. Categoría 52a. Primer premio: Christmas; expositores, C. T. y B. Duggan, cabaña Sittyton. Segundo premio: Golden Lily, rosilla; expositor, Miguel A. Martínez de Hoz, cabaña [illegible]

Categoría 53a.: vacas nacidas del 1o. de enero al 30 de junio de 1915. Primer premio: Miss Ramsden of Josefina; expositor, Pedro T. Pagés, cabaña La Josefina. Segundo premio: Sanquhar's Girl, rosilla; expositor, Emilio Meyer Pellegrini, cabaña Los Olmos. Tercer premio: Venus Lily of Josefina, colorada y blanca; expositor, Pedro T. Pagés, cabaña La Josefina.

Categoría 54a.: vacas Shorthorn nacidas del 1o. de julio al 30 de septiembre de 1915. Primer premio: Gilliver, rosilla; expositores, C. E. y B. Duggan. Segundo premio: Dahlia, rosilla; expositor, Leonardo Pereyra. Tercer premio: The Duchess, colorada y blanca; expositor, Alfredo F. de Urquiza.

Categoría 55a.: vacas raza Shorthorn, nacidas del 1o. de octubre al 31 de diciembre de 1915. Primer premio: Kate Sybilla, colorada y blanca; expositor, Bartolomé Ginocchio e hijos, cabaña Santa Aurelia. Segundo premio: Coca Beauty, rosilla; expositores, Domingo, Pablo y Adolfo Olivera. Tercer premio: Monpareil, rosilla; expositores, C. E. y B. Duggan, cabaña Sittyton.

Quilmes Garbity Champion, rosillo; expositor, Leonardo Pereyra, cabaña San Juan. Segundo premio: Irish Revolution; rosillo; expositor, Pedro T. Pagés, cabaña La Josefina. Tercer premio: Ascott Stamp Mark, rosillo; expositor, Duggan Hnos. Cuarto premio: Chasffeutter, rosillo; expositor, Sucesión Narciso Vivot, Quinto premio: Neron's Grand Daisy, rosillo; expositor, Pedro T. Pagés, cabaña La Josefina.

Categoría 12a.: toros raza Shorthorn nacidos del 1o. de mayo al 30 de junio de 1916. Primer premio: Orange Duke, rosillo; expositor, P. y G. Hughes. Segundo premio: Pearl Hunter, rosillo; expositor, Miguel A. Martínez de Hoz. Tercer premio: The Herald, rosillo; expositor, Pedro T. Pagés. Cuarto premio: Dalestream, rosillo; expositor: P. G. Hughes, cabaña El Inca. Quinto premio: Emperor Augustus, rosillo; expositor, Gregorio Villafañe e hijos.

Categoría 56a.: vacas nacidas del 1o. de enero al 31 de marzo de 1916. Primer premio: Roan Lady of Josefina, rosilla; expositor, Pedro T. Pagés. Segundo premio: Lady Hampton King, rosilla; expositor, Estancias Cecilio López Lda. Tercer premio: Chonta, rosilla; expositores, Cahapar hermanos.

Categoría 57a.: Primer premio: Lady My Maid; expositor, Pedro T. Pagés. Segundo premio: Lady Proud; expositor, Estancias Cecilio López Lda. Tercer premio: Industry; expositores, Ginocchio e hijos.

Toros Shorthorn nacidos del 1o. de enero al 30 de junio, en grupo de cinco animales puros de pedigree, a palenque. Categoría 84a.: Primer premio: un grupo expuesto por Leonardo Pereyra, cabaña San Juan.

Categoría 85a.: Primer premio; un grupo expuesto por Miguel A. Martínez de Hoz, cabaña Chapadmalal. Segundo premio: un grupo expuesto por P. y G. Hughes, cabaña El Inca. Tercer premio, un grupo expuesto por Leonardo Pereyra, cabaña San Juan.

—Noticias recibidas en la gerencia de la Sociedad Rural comunican que los jurados del Hereford se embarcaron ayer en Santos (Brasil), de [illegible] hasta [illegible]

—Una noticia que se comenta elogiosamente entre los concurrentes a la exposición, fué la compra realizada por un frigorífico, de 180 novillos de la cría de César González Guerrico, estación Los Angeles, animales que dieron un peso, término medio, de 920 libras, mereciendo consignarse la edad, que sólo es de 3 años.

Los vendió el señor Carlos Grondona.

—El magnífico toro de la cabaña "Las Rosas", del señor Eduardo Healy, "Best Duke", cuya magnífica presentación hacíale suponer la roseta celeste, la ha obtenido hoy por el veredicto de un jurado insospechable y como merecido premio para los esfuerzos del distinguido cabañero.

El hermoso producto tiene el siguiente pedigree: T. 2.45; colorado poco blanco; nacido el 22 de mayo de 1915; por Best of All y Jean.

—Ha correspondido al distinguido cabañero señor Dr. Leonardo Pereyra Iraola, la obtención del reservado de campeón, distinción de una importancia que saben valorar los inteligentes.

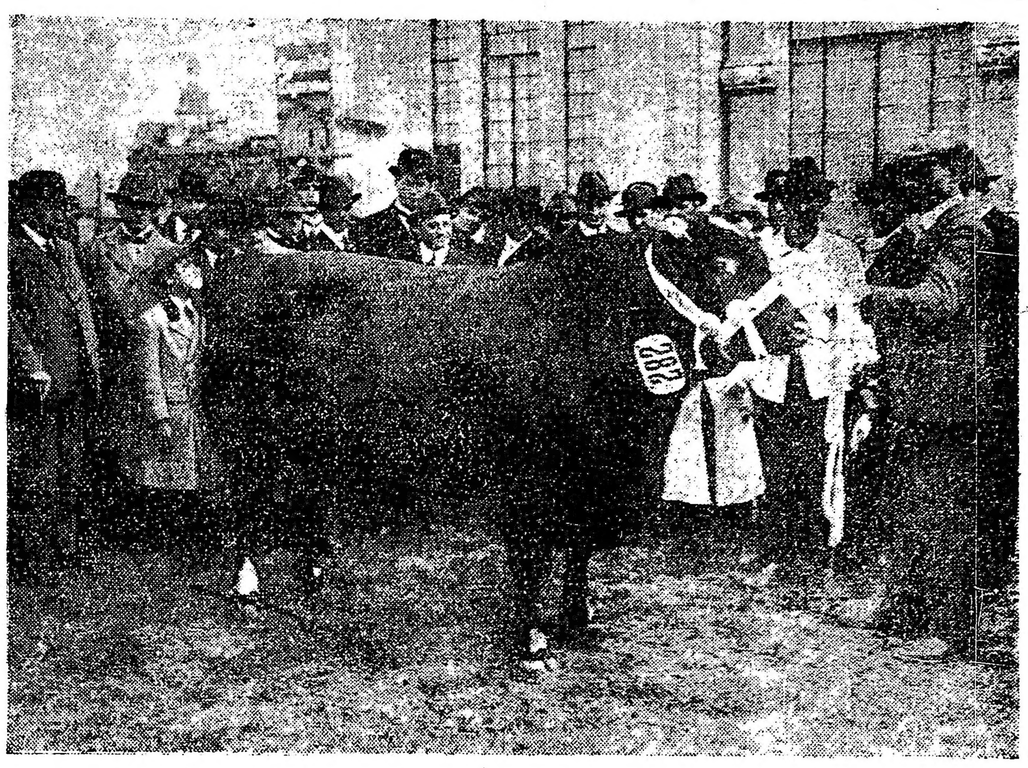

Campeón de Shorthorn: "BEST DUKE", de la cabaña "Las Rosas", del señor Eduardo Healy

La huelga en la usina eléctrica del Dock Sur

Desarrollo del movimiento

Nuevas gestiones de arreglo

Espíritu de conciliación entre ambas partes

Continúa hasta este momento sin solución el conflicto suscitado entre la compañía alemana de electricidad y los obreros de la usina del Dock Sur.

El movimiento huelguista, que ha logrado el apoyo de nuevos contingentes de obreros, si bien no muy numerosos, se desarrolla tranquilamente. La empresa, que desde el primer momento manifestó su propósito de no acceder absolutamente a las solicitaciones de los obreros, ha recibido un nuevo pliego general de condiciones, actitud que deja entrever un espíritu de conciliación favorable a la solución equitativa del conflicto.

Los huelguistas, que realizan frecuentes reuniones con objeto de intensificar la huelga, hállanse firmemente dispuestos a mantener el pliego de mejoras, que consideran justas.

El nuevo pliego será considerado en una reunión que tendrá efecto esta tarde, a última hora, entre una delegación de 30 huelguistas — 3 por cada sección — y los representantes de la empresa.

Según nuestras noticias, ésta parece hallarse dispuesta a conceder algunas mejoras en los salarios, pero resiste el reconocimiento de la sociedad Oficios Varios del Dock Sud, por considerar que haciéndolo perdería su libertad.

Manifiestan, además, los representantes de la compañía que los estatutos de la misma prohiben terminantemente esos reconocimientos.

El servicio de alumbrado—

Con la colaboración del presonal de fogoneros de la armada, que desde el primer día hállase en la usina dock Sur, a las órdenes del capitán Aldao, la empresa sigue suministrando energía eléctrica para los servicios públicos y particulares de la capital y localidades vecinas.

Es indudable que la primitiva resolución de la empresa, en el sentido de reemplazar completamente a los obreros huelguistas, ofrece serias dificultades.

Un contingente de obreros que la Compañía Alemana quiso contratar, negóse rotundamente a trabajar en la usina del Dock Sur, lo cual evidencia que la solidaridad de los trabajadores hace difícil la normalización del movimiento interno del establecimiento en la forma que pretende la empresa. A ello se llegaría con un arreglo equitativo entre ambas partes en pugna.

Adhesiones a la huelga—

Además de los núcleos que plegáronse ayer a la huelga, hoy lo hicieron 60 obreros de la usina de Almagro.

El personal de varias subusinas de la capital se reunirá esta tarde, a última hora, con objeto de formular los pliegos de condiciones que elevarán a la compañía.

No es difícil, pues, que hoy aumente el número de huelguistas.

Una información oficial—

El director del departamento provincial del trabajo telegrafió al interventor nacional en Buenos Aires, informándolo del estado del movimiento huelguista.

Dice textualmente el aludido funcionario:

"La asamblea de hoy, tranquila. El movimiento se desenvuelve sin carácter violento. Hoy presentaron al director de la compañía un nuevo pliego, insistiendo en las primeras peticiones y ampliándolas con otros pedidos. Considero que la extensión del movimiento está limitada y que existe un espíritu de conciliación entre el elemento obrero. La empresa tiene regularizados sus servicios, en parte con la cooperación de la marinería y técnicos de la armada, siempre bajo la dirección del capitán de navío señor Aldao, en parte con personal propio no plegado a la huelga y nuevos foguistas. Debido a mis gestiones fué recibido el nuevo pliego, aceptando los directores estudiarlo conjuntamente con sus obreros, a cuyo efecto serán llamados distintos trabajadores por secciones de la fábrica a quienes se escuchará y atenderá en toda petición justa. Este pliego será estudiado previamente en una reunión que celebrarán los directores y el gerente con el subscripto en la capital federal. Espero que se llegue a un acuerdo que consulte todos los intereses comprometidos y que el domingo o el lunes se solucione el conflicto, [illegible] intransigencia entre los obreros, que no presumo por ahora. En la fábrica de papel se solucionó hoy el conflicto y los obreros reanudarán desde mañana sus tareas."

Felicitación a los aviadores Parodi y Fels

El ministro de guerra recibió esta mañana la visita de los aviadores militares teniente 1o. Parodi y Fels, conversando con ellos largo rato; durante la entrevista estos relataron las impresiones recogidas en el transcurso de sus respectivos "raids" y las peripecias por que tuvo que pasar Fels en su viaje de regreso, originadas por un fuerte viento en contra, con el cual tuvo que luchar.

El ministro quedó muy bien impresionado por el relato de los aviadores, felicitándolos efusivamente por el brillante vuelo que efectuaron y les hizo notar que la hazaña por ellos realizada, pone una vez más de relieve el alto grado de preparación que ha alcanzado la aviación militar argentina y el indiscutible arrojo de sus pilotos.

Exposición de reproductores en Bahía Blanca

Importancia del certamen

En octubre próximo se efectuará en Bahía Blanca la sexta exposición de reproductores, concurso éste que viene realizándose bajo el auspicio de la Sociedad Rural de esa ciudad desde hace varios años.

Esta exposición está llamada a adquirir grandes proporciones, puesto que han de concurrir a ella la mayoría de los estancieros y cabañeros de una zona rica, en que la ganadería adquiere extraordinario desarrollo.

La casa Bullrich y Cía. ha pasado al efecto una circular, recordando que el 21 del corriente vence el plazo para la inscripción de los productos destinados a este certamen, y la conveniencia que hay de no dejar pasar esta fecha sin anotar los animales que se deben exhibir.

Entre los hombres vinculados a las actividades ganaderas del país, se asigna al torneo en cuestión, especial importancia, ya que en este año no existen las dificultades que para la realización de estos certámenes existían en el año anterior.

Los negocios en cereales

MERCADOS DE EXPORTACION Y DE CONSUMO

Movimiento de la semana

Exportación—

Trigo. — La noticia de mayor trascendencia con respecto al mercado norteamericano es de que las operaciones particulares han quedado paralizadas desde el momento en que se conociera el precio oficial fijado por el gobierno de los Estados Unidos y la intervención de éste en la compra y embarques de trigo por medio de una comisión especial nombrada al efecto.

Los precios oficiales, según tipos, han quedado establecidos de la manera siguiente:

Para el colorado de invierno del Norte "hardwinter", "durum" y hardwhite", $ o|s. 2.15 en Kansas City y $ o|s. 2.30 puesto en Nueva York.

Para el número dos de la misma clase, dos centavos menos; para el número tres, 6 centavos menos y 10 centavos para el número 4.

La clase mezclada, si predomina en ella el moreno "hard winter", el moreno de primavera del Norte, y el "durum amber", tiene una desvalorización de 0,04 o|s. En cambio, tiene un premio de 0.04 o|s. sobre las graduaciones básicas de "soft red winter", colorado de primavera y "soft white", descontándose dos centavos oro cuando la mezcla esté por debajo de la graduación básica.

Con respecto a estos precios, diremos que muchos agricultores se muestran descontentos, pues creían que el gobierno llegaría a fijarlos más elevados.

En vista de esta intervención por el estado, los negocios son nulos, pues la especulación ha recibido un golpe de muerte, quedando por lo tanto las transacciones entre el tenedor del cereal y la comisión oficial de compras y embarques.

A pesar de la protesta de una parte de los chacareros, se conocen ventas importantes realizadas en Nueva York a los agentes de los gobiernos aliados, dentro, indudablemente, del valor fijado por las autoridades de la Unión.

En consecuencia, el morcade de Chicago en adelante ya no cotizará precios, desapareciendo igualmente las bruscas y diarias oscilaciones que tanto desorientaban a propios y extraños.

La exportación de Norte América correspondiente a la semana clausurada el día 1, disminuyó mucho, pues sólo se [illegible]rtaron 108.936 toneladas, incluso harina, contra 168.817 en la anterior.

En el Canadá también han quedado suspendidos los negocios particulares desde el día 1o. del corriente, así es que tampoco tendremos informaciones de esta plaza.

En cuanto a Liverpool, la situación no se ha modificado mayormente, pues las transacciones fueron muy limitadas.

La novedad habida en nuestro mercado consiste en que el gobierno nacional resolvió no exigir al de la Gran Bretaña la reintegración de las 101.000 toneladas de trigo que fueron sacadas del país hace algunos meses con la debida autorización y con el compromiso de devolverlas, toda vez que el cereal lo necesitáramos. Queda convenido también que los aliados no embarcarán las 99.000 toneladas que se les había consentido hasta las 200.000 del convenio.

[illegible] toneladas (de es-[illegible] 1916, contra 1.62[illegible] por igual tiempo del año 1916.

Maíz — La plaza de Norte América — no obstante las fluctuaciones habidas — se mantiene firme, debido al mayor interés que demostraron los compradores aliados, sobre todo tratándose de mercadería disponible.

La exportación norteamericana correspondiente a la semana fenecida el día 4, alcanzó a 11.150 toneladas; en la anterior sólo había sido de 7.416.

En Liverpool los precios han mejorado un chelin por quárter disponible.

Aquí tuvimos un mercado bastante variable, sobre todo en el "Término", cuyas oscilaciones fueron bruscas y de alguna importancia, habiendo días de verdadera actividad y otros de absoluta depresión. Con todo, los precios han mejorado bastante, comparativamente a la semana anterior.

La especulación es hoy la que maneja la plaza, provocando estas alternativas que mientras favorecen a unos, perjudican a otros y muchas veces llegan a desorientar por completo a los mismos operadores.

Los embarques de esta semana suman 16.241 toneladas; precedente, 5.909.

Desde el 1o. de abril próximo pasado, se han exportado 400.687 toneladas, contra 1.147.763 por igual fecha del año anterior.

Avena. — En Norte América diariamente se registraron cambios, aunque sin mayor importancia; pero en los últimos días se nota mejor ambiente a raíz del mayor interés en comprar de parte de los aliados.

De los Estados Unidos salieron 23.539 toneladas, contra 35.177 en la otra semana.

Ante la diminución que vienen experimentando los embarques generales, la plaza de Liverpool estuvo muy firme y con operaciones animadas, mejorando mucho para lo disponible.

Como reflejo de esa mejor situación, nuestro mercado se afirmó algo, especialmente en el "Término", pero las casas exportadoras se mantienen un tanto alejadas de los negocios por falta de interés, por lo menos a los percios actuales.

En la semana se exportaron 473 toneladas; precedente, 6.

En lo transcurrido del año han salido 232.170 toneladas, contra 601.332 por igual período de 1916.

Cebada. — Para este renglón no hay ningún interés y los precios pueden considerarse "nominales".

En la semana que termina no hubo exportación. Anterior, 80 toneladas.

El total hasta hoy sólo anota 11.441 toneladas, contra 29.947 en el año precedente por esta época.

Lino. — La plaza de Duluth continúa cotizando de una manera irregular.

En Londres las transacciones se animaron, notándose más demanda, a pesar de que el tipo de cambio de la India no favorece los negocios.

La India exportó esta semana 2232 toneladas, contra 3348 en la anterior.

En nuestra plaza se notó más movimiento y los precios, con tal motivo, subieron alrededor de 80 centavos para la mercadería disponible. Esto se debe a órdenes recibidas de Norte América, cuyo cumplimiento exige mejoría en las ofertas en razón de la escasez del artículo y carencia también de vendedores. La situación del momento es, pues, favorable, aunque supeditada a cualquier cambio tan pronto como se llenen las órdenes llegadas, lo que bien puede suceder de un día para otro.

Se exportaron 9577 toneladas, contra 202 en la semana precedente.

Hasta la fecha sólo han salido 71.175 toneladas; año 1916, por igual momento, 509.213.

Harina. — Las operaciones para el exterior continuaron en buen pie y con precios firmes.

En derivados no hay transacciones.

El embarque de esta semana fué de 615 toneladas; anterior, 2295.

El total hasta hoy suma 55.149 toneladas, contra 102.215 por igual fecha del año pasado.

Trigo. Desde el sábado precedente, se comenzó a perfilar en plaza un repunte general en el valor del trigo, ante el mayor interés que demostraban los molineros, produciéndose una variante de mucha significación y que revelaba buena intención para los negocios.

Como el día lunes la situación fuese aún más halagadora, pues la demanda de grano aumentaba, los tenedores, bien impresionados con la mejoría anotada, trataron de obtener las mayores ventajas posibles, a cuyo efecto elevaron sus pretensiones, que vieron colmadas, con la consiguiente sorpresa, por cuanto no creían que los molineros se inclinaran a los nuevos precios que les imponían y menos aún que, con tanta facilidad, se entregaran a discreción.

De deducción en deducción se llegó a la finalidad de que los molineros habían realizado regulares negocios de harina para el extranjero y de que sus existencias de grano estaban en gran parte agotadas o se limitaban a cantidades poco apreciables.

Los vendedores que tenían mercaderías disponible, de lo que diariamente se descargaba, fueron lentamente imponiendo su voluntad al amparo también de lo reducido que eran las entradas, pues hubo días, como el jueves, en que sólo se registraban en el "Once" 916 bolsas, cifra bien [illegible] 1916 [illegible] que la plaza fué mejorando, pues los compradores se disputaban los pocos lotes a la venta, presentándose el caso de solicitar trigos "a llegar" y aún "a recibir afuera", tal era el apuro que tenían en comprar a objeto de asegurarse el cereal, antes que los sorprendiera otra alza mayor.

Con tal motivo el movimiento fué inusitado y con diferencias muy elocuentes, estimándose entre el miércoles y el jueves un repunte de más de 80 centavos los cien kilogramos y clausurándose la semana con un ascenso de $ 2.70, cosa por cierto inesperada.

Como esto es completamente ocasional, se estima que la situación es delicada, porque así como hoy los precios han repuntado en forma desconocida, bien pueden caer, y entonces no es admisible en la actualidad hacer predicciones sobre el futuro.

El candeal sigue sostenido y sin que aumenten los arribos.

Maíz — He aquí otro renglón que también nos ha ofrecido comentarios, pues debemos registrar un alza de $ 1.70 en el amarillo, a consecuencia de la reacción habida en el Mercado a Término.

Sin embargo, la estabilidad no fué completa, pues así como hubieron días en que llegó a pagarse a $ 9.50 por amarillo superior, en otros no fué posible obtener $ 8.80. Estas variantes se deben a que hoy la plaza está siendo manejada por la especulación, lo que obliga al consumo a vivir al día y comprar únicamente para cubrir las necesidades más apremiantes.

Entraron 47.411 bolsas; semana pasada, 56.251.

El colorado subió en la misma proporción del amarillo, con el agregado de haber regular demanda de maíz "cuarentón" para semilla y estar la plaza con muy reducidas existencias, motivo por el cual los que algo tienen piden precios disparatados.

El morocho, aunque mejoró algo, no subió en la equivalencia de los dos anteriores. Empero, hay interés por morochos especiales y bien secos, para la alimentación de los caballos de carrera.

Avena — El mercado se presentó diariamente en alza, aunque con calma, a causa de lo poco que se ofreciera en venta. La reacción se estima en 80 centavos.

Cebada — Para este producto no exisitió la misma mejoría que para la avena, por considerarse que los precios ya estaban a buena altura.

Se operó con tranquilidad, pero con firmeza.

En esta semana entraron 930 bolsas, contra 1.042 en la precedente.

Lino — La reacción de precios se mantuvo latente debido a la mejoría de la exportación. Muchos linos especiales se vendieron para semilla a precios fuera de lo común.

El mercado queda sostenido.

Anotamos una entrada de 30.795 bolsas; semana anterior, 3.013.

Harina — Hubo más actividad de negocios, subiendo los precios en todos los tipos. Derivados sin cambio y con poco movimiento.

Entradas: 4.249 bolsas de harina, 1.187 de afrecho, 177 de afrechillo y 125 de rebacillo, contra 5.770 y 2.692, respectivamente.

El catastro de la ciudad

Decreto del Intendente Municipal

El intendente municipal ha dictado hoy un decreto, relacionado con el plano catastral de la ciudad.

La parte dispositiva del aludido decreto dice así:

Artículo 1.o — Procédase por el departamento de obras públicas a la división del territorio de la capital por zonas.

Art. 2.o — Dichas zonas se harán a partir del núcleo central, procurando que en cada zona el valor del terreno sea más o menos el mismo.

Art. 3.o — La valuación que antes se menciona no se hará por parcelas, sino por zonas, determinando así en cada una de éstas el promedio del valor.

Art. 4.o — A medida de que se vaya verificando la valuación de cada zona se remitirá copia del croquis y valuación de la misma a la secretaría de obras públicas.

Se adopta la anterior resolución en vista de que la ejecución del catastro parcelario del municipio es una obra lenta; y teniendo en cuenta que conviene a los propósitos de la intendencia conocer el valor de la superficie del mismo, libre de mejoras, es decir, el valor de la tierra; y sin perjuicio, asimismo, de continuar el catastro en la forma prolija y completa que actualmente se lleva a cabo.

El problema ferroviario

Si el poder ejecutivo tuviera necesidad de justificar una vez más ante el país la caducidad de las concesiones que en total de nueve mil kilómetros de vías férreas decretó en mayo último, bastaría indicar un hecho al parecer insignificante, pero que importa una declaración de plena conformidad del capital extranjero empleado en la industria del riel, hacia la política que encierra ese acto de gobierno.

Nos referimos al pedido presentado por una de las empresas ferroviarias más importantes para que el superior gobierno le permita construir un ferrocarril económico que partiendo de su línea principal, llegue a los bosques situados a 20 kilómetros de distancia a fin de abaratar el transporte de leña.

Quiere decir que las empresas han reaccionado y empiezan a poner en práctica lo que ha sostenido el presente gobierno en el decreto de mayo 2 ppdo.: que debe abandonarse la idea de construir líneas de primer [illegible] regiones del país [illegible] que no están suficientemente servidas por otros ferrocarriles o que su producción no alcance a remunerar el capital invertido.

Jamás hasta el presente, ni el congreso, ni el P. E. cuando acordaba la concesión de nuevas líneas se detenía a estudiar si la zona en que se desarrollarían estas había alcanzado el límite de productibilidad necesario para que el nuevo capital a ubicarse ganara el interés normal a que lógicamente debe aspirar. De ahí resulta que líneas improductivas desprendidas de la red principal sin ningún plan científico y respondiendo solamente a las conveniencias del momento, a veces personales gravitan sobre la economía general del sistema, perjudicando con una tarificación elevada al conjunto de los cargadores a quienes en nada beneficia la nueva línea.

Lógico es que cada región tenga el servicio que puede soportar, para que ese servicio no se vuelva un gravamen. Así, por ejemplo, la línea económica proyectada por el ferrocarril Central Argentino, a que nos referimos, llenará perfectamente los fines propuestos sin que resulte una carga para la región que cruza. Cuando esa región alcance un grado de adelanto y productibilidad tales que hagan inadecuado el régimen de ferrocarril económico, recién entonces habrá llegado el momento de transformarlo en línea de carácter principal.

En las leyes argentinas no se encuentran, empero, las distinciones de ferrocarriles "principales, locales y secundarios" que con nombres más o menos parecidos se encuentran en las legislaciones de otros países. Allí se da a cada concesionario una línea de categoría fija y determinada por el gobierno, según los puntos terminales, comarcas que atraviese, extensión, etc., y dentro de las normas generales que presiden la explotación ferroviaria, a cada categoría corresponden normas especiales a las que debe sujetarse el concesionario.

Nada de eso ocurre aquí y de ello proviene el estado anárquico de nuestra red ferroviaria y la elevada tarificación en vigencia contra la cual protesta constantemente el público, y con razón.

Todos los actos del actual gobierno en materia ferroviaria se han inspirado, desde el primer momento, en el deseo de mejorar esta situación que afecta tan profundamente a la economía general del país, y para ello —dice el decreto de mayo 2—no le ha faltado energía ni le detendrán la prédica interesada, los intereses particulares que no estén de acuerdo con los generales de la nación.

La tarea es ardua y los obstáculos a vencer antes de llegar al nuevo estado de régimen serán innumerables, pero las mismas empresas ferroviarias secundarán de buen grado la obra del gobierno, como ya se ve por el hecho que comentamos, en que el ferrocarril Central Argentino trata de encaminar unos de los puntos esencialísimos de este problema —el régimen económico del transporte transversal—hacia la solución ideal que patrocina el poder ejecutivo.

DIPLOMATICAS

A bordo del vapor Vauban llegará mañana, procedente de Río de Janeiro, el capitán de navío E. W. Boyle, agregado naval a la legación británica, acompañado de su esposa.

Asistencia Pública

LOS CONCURSOS

De acuerdo con la reglamentación dictada por el intendente municipal doctor Joaquín Llambías para la provisión por concurso de examen de los puestos técnicos de la Asistencia Pública, dependencias y administración sanitaria, se realizó ayer la primera prueba para llenar un puesto de médico ayudante del laboratorio central de la Asistencia Pública.

De los tres candidatos inscriptos se presentó uno solo, el doctor Juan E. Vales, habiendo tenido como tema de examen "El tutelaje de los diversos componentes para la reacción de Wassermann", que lo trató brillantemente.

El doctor Juan E. Vales, propuesto a la superioridad, a los efectos de su nombramiento, ha desempeñado los siguientes puestos:

Ayudante suplente, honorario y rentado del laboratorio bacteriológico de la casa central, años 1912 a 1917; ayudante del laboratorio de la cátedra de someiología del doctor Speroni en el año 1913; practicante externo de la sala 1.a del hospital José María Ramos Mejía en los años 1914 y 1915; médico agregado de la sala 9.a del hospital de niños. Tesis para optar al título de doctor en medicina, sobre "La vacunoterapia en el tratamiento de la infección diftérica y sus asociaciones".

Exposición internacional de lanares en Salto

CONCURRENCIA DE CABAÑEROS ARGENTINOS

Dentro de breve tiempo se realizará en el Salto (República Oriental del Uruguay) al decir de las noticias que llegan, una exposición internacional de lanares. Primer torneo de su género, que ha de efectuarse auspiciado por las autoridades del vecino país, constituirá sin duda alguna una nota de trascendencia que ha de repercutir favorablemente en las relaciones comerciales entre los dos pueblos del Plata, pues concurrirán al certamen varios cabañeros argentinos que han prometido ya su asistencia, lo cual ha de servir para su noble emulación y patentizar el desenvolvimiento de este renglón industrial en uno y otro [illegible].

Asignamos a todos estos concursos internacionales de ganadería una suma importancia. Porque, a modo de acicate, concurren a fomentar el desarrollo de esta actividad que en nuestros pueblos representan la fuente madre del engrandecimiento económico de estas repúblicas. Y por ello, con todo entusiasmo, propiciamos, desde luego, la iniciativa que nos ocupa.

Por lo demás, creemos que la exposición de referencia ha de alcanzar grandes contornos a medida que se vayan haciendo visibles los trabajos de su organización.

PALACIO DE JUSTICIA

TURNOS

Fuero civil: juez doctor Matías Mackinlay Zapiola, con los secretarios doctores Quirno Costa, 8 y 15; Marín, 10; González Iramain, 11; Paz, 12; Rojas, 13; Coronado, 14.

Agente fiscal: doctor Gastón F. Tobal.

Recusaciones: juez doctor Juan C. Lagos.

Fuero comercial: juez doctor Eduardo M. Naón, con los secretarios doctores González Gowland, 8 y 13; Aguilar, 10 y 14; Martín y Herrera, 11; Herrera, 12 y 15.

Agente fiscal: doctor M. Vedia y Mitre.

Recusaciones: juez doctor Alberto Estrada.

CONVOCATORIAS Y QUIEBRAS

El juez doctor Juan B. Estrada, por la secretaría Castiarena, dictó auto por el cual se clausuran los procedimientos de la quiebra Francisco Mucciolo y ordenando pasen los antecedentes a la justicia de instrucción.

—Los comerciantes M. Moreno Pavón y Cía., que solicitaron anteriormente convocatoria de acreedores en el juzgado del doctor Martín y Herrera, secretaría Britos, se presentaron desistiendo de lo solicitado por haber desaparecido las causas que motivaron dicho requerimiento.

—En el mismo juzgado y secretaría, se realizó la asamblea de acreedores de la quiebra Miguel Cámpora, donde se resolvió aceptar en todas sus partes el convenio propuesto.

JUNTAS DE ACREEDORES

El día 10 del corriente se realizaron las siguientes reuniones de acreedores.

—Cainelli Juan — Concurso civil — Verificación de créditos, a las 3 p. m., juzgado del doctor Bunge, secretaría Marini.

—Dalbender y Cía. — Quiebra — Verificación de créditos, a las 2 p. m., juzgado del doctor Martín y Herrera, secretaría Britos.

SENTENCIAS DEL Dr. COLOMBRES

El juez en lo civil doctor Fernando Colombres, en su despacho de hoy resolvió los siguientes juicios:

Juana Pourtan de Perce contra Juana Calabria de Vescio y otros, por cobro hipotecario de pesos; falla rechazando las excepciones opuestas y ordenando llevar la ejecución adelante, hasta hacerse íntegro pago la actora, del capital reclamado, intereses y costas. Secretaría Dobranich.

—En el juicio "ab intestato" de doña Rafaela de Jesús Falcón, el juez declara única heredera de la causante a doña Luisa Ciriaca Falcón.

—En el juicio "ab intestato" de don Luis Brignolo, el juez declara legítimos herederos de dicha sucesión a Amanda, Roberto, Luis, Esther y Dora Brignolo y González en su carácter de hijos legítimos.

ECOS PARLAMENTARIOS

SESIÓN EN DIPUTADOS

Creacion de nuevas escuelas normales

Acciones civiles contra las provincias

Crédito suplementario para el departamento del Interior

SOBRE LA CAJA DE JUBILACIONES Y PENSIONES

Se rechaza el nombramiento de la comisión investigadora

Pasan los antecedentes y las denuncias al fiscal del crimen

Las intervenciones a las provincias de Buenos Aires y de Córdoba

En la sesión de ayer de la cámara de diputados, el señor Riú presentó el siguiente proyecto de ley:

Artículo 1.o — Créanse tres escuelas normales en Neuquén, Viedma y Trelew, respectivamente.

Art. 2.o — Señálase la cantidad de sesenta mil ($ 60.000) pesos moneda nacional para su instalación, que se imputará a rentas generales.

Art. 3.o — Los gastos que demande su sostenimiento serán fijados oportunamente por la ley de presupuesto.

Art. 4.o — Comuníquese, etc.

Al fundarlo, dice entre otras cosas su autor:

"Este proyecto tiende a llevar la conquista de la civilización a los territorios nacionales con la creación de la escuela que forma maestros para la cultura de la región, adaptados al medio y vinculados al esfuerzo de los pobladores, con pleno conocimiento de sus idiosincrasias nativas y características étnicas. Crearlas es adelantarse al futuro, haciendo de las escuelas el más poderoso factor de colonización en aquellas regiones casi abandonadas, no solamente bajo el punto de vista de la instrucción general, sino por el sentimiento argentino que desarrollarán sus poderosos núcleos de asimilación y fuerza moral".

(A la comisión de instrucción pública).

Acciones civiles contra las provincias.—

Por su parte, el señor Frugoni Zabala presenta este otro proyecto de ley:

Artículo 1.o — Declárase extensiva a las provincias la disposición contenida en el artículo 7.o de la ley número 3952 de fecha 6 de octubre del año 1900, con las modificaciones expresadas en los siguientes artículos:

Art. 2.o — Cnaudo las provincias sean condenadas judicialmente, sólo se podrá seguir la vía de apremio, si dentro de los tres meses de notificada la sentencia no hubiesen satisfecho la condena o arbitrado los medios para satisfacerla dentro de los seis meses siguientes.

Art. 3.o — En ningún caso se podrá trabar embargo sobre el producido de los impuestos, dentro del monto afectado a los respectivos presupuestos.

Art. 4.o — Durante los términos precedentemente establecidos, correrá a favor de los acreedores el interés que cobre el Banco de la Nación Argentina en sus operaciones de descuento.

Establece así sus fundamentos:

Sr. Frugoni Zabala. — Señor presidente: La ley número 3952, denominada sobre acciones civiles contra la nación, establece en su artículo 7.o lo siguiente: "Las decisiones que se pronuncien en estos juicios cuando sean condenatorias contra la nación, tendrán carácter meramente declaratorio, limitándose al simple reconocimiento del derecho que se pretenda".

Con esta disposición se quiso precisamente evitar que en los juicios en que la nación fuera condenada, se siguiera el procedimiento de apremio con medidas algunas veces violentas, como el embargo de bienes privados de la nación y especialmente de dinero que muchas veces estaba afectado a los servicios ordinarios de la administracion o a destinos especiales, como servicio de empréstitos, obras públicas, etcétera.

La jurisprudencia de los tribunales nacionales, incluso de la suprema corte nacional, aplicando los artículos 33 y 42 del código civil, declaró reiteradamente que la nación como las provincias son personas jurídicas que pueden ser demandadas por acciones civiles, pudiéndose hacer ejecución en sus bienes y debiendo aplicarse por consiguiente el procedimiento de apremio como a cualquier particular

Con este motivo produjéronse serias disidencias entre los ejecutores de los mandamientos judiciales y los tenedores y depositarios de bienes y dineros de la nación. El acatamiento de las decisiones judiciales traía serias perturbaciones y los inconvenientes fueron tan evidentes que tuvo el congreso que intervenir dictando la citada ley.

Dada la naturaleza del poder administrador, sus responsabilidades y el carácter de su funcionamiento dentro de las normas legales, se quiso darle una existencia más real en el campo del derecho privado y sobre todo armarle de los medios para que no vea coartada su acción por la de otro poder como el judicial.

No se puede sencillamente asimilar el estado en su carácter administrativo con el simple particular. Las responsabilidades del primero son graves y los intereses creados en el ejercicio del gobierno no pueden estar expuestos a las contingencias de ejecuciones que muchas veces exceden de las rentas generales y van a afectar el presupuesto mismo, que tiene su origen en otro poder tan ponderable como el judicial.

La tendencia moderna se ha orientado en el sentido de dar a la rama administrativa del estado una casi completa independencia, para que pueda realizar sus altos fines y que pueda también desenvolverse con prestigio.

En los juicios en que sea parte como demandado, basta que se declare el derecho, en una palabra, que el pronunciamiento judicial de última instancia establezca cuánto deben pagar o qué cosa debe devolver o entregar.

El poder ejecutivo cumpliendo con elementales deberes de administración, arbitraría los medios de satisfacer la condena, dentro de sus facultades o requiriendo del legislativo la sanción de leyes que le permitan hacerse de los recursos necesarios.

Todo esto ha sido salvado con el artículo 7.o de la ley citada, pero como dicha ley sólo se refiere a la nación, las provincias han quedado en una situación de inferioridad con respecto al estado general y con frecuencia se embargan sus bienes, edificios, tierras y dinero, con la agravante de que muchas veces se ha llegado a hacer efectivo hasta en fondos depositados para el pago de servicios públicos impostergables por su naturaleza.

Esto ha pasado últimamente con la provincia de Santa Fe, cuya administración se ha visto amenazada por continuos embargos, los que no pudo evitar por falta de recursos, pues en el presupuesto figuraban partidas de importancia para solventar condenas, algunas de las cuales llegan a millones de pesos.

Ha dado la coincidencia de que numerosos juicios iniciados contra anteriores administraciones, se han venido a hacer efectivos en la del doctor Menchaca y en la actual.

Lo que pasa en Santa Fe ha sucedido y sucede también en otras provincias, cuya situación no debe ser indiferente al congreso. Muchas constituciones de provincia prohiben el embargo de las rentas del presupuesto y reglamentan la manera de hacer efectivas las condenas judiciales, como sucede con la de Santa Fe, cuyo artículo 25 estatuye lo siguiente: "Si la provincia fuese condenada judicialmente al pago de alguna deuda, no podrá ser ejecutada en la forma ordinaria, ni sus rentas embargadas, debiendo la legislatura en ese caso, arbitrar el modo y forma de verificar el pago. Esta prescripción forma parte integrante, bajo pena de nulidad, de todo acto o contrato que las autoridades y funcionarios provinciales celebren en representación del estado".

Disposiciones de esta índole tienen riguroso efecto cuando las condenas judiciales emanan de los tribunales locales de cada provincia, pero no sucede así con las condenas que tienen su origen en la suprema corte de justicia nacional, la que no acuerda eficacia a estas disposiciones emanadas de los poderes legislativos locales, por considerarlas en pugna con el código civil y con el artículo 31 de la constitución nacional, que prescribe la primacía de las leyes nacionales sobre las provinciales, incluso sus constituciones locales, agregando que la ley número 3952 es sólo aplicable a la nación.

El proyecto de ley presentado es más limitativo que la ley que ampara a la nación frente a las sentencias de los tribunales. Dictada una condena contra la nación, el interesado tiene que esperar indefinidamente o que el poder ejecutivo arbitre los recursos o que el congreso vote mediante la tramitación de una ley, un crédito suplementario, gestión que muchas veces demora años.

Por el proyecto que se prestigia, las provincias condenadas por la suprema corte, tendrían un plazo general de tres meses y uno especial de seis, todo concordante con sus instituciones locales.

El artículo 3o. del proyecto tiene por fin dar estabilidad a los recursos con que cada estado costea su administración y hasta implícitamente autoriza el embargo de los impuestos sobre los "superávits". La sanción de este proyecto colocará a las provincias, tan dignas de consideración como la nación, en relativa igualdad jurídica con ésta, lo que lejos de perjudicar las autonomías locales, más bien las afianza y prestigia evitando que sean víctimas de las contingencias de apremios judiciales.

(A la de negocios constitucionales).

Más proyectos de ley—

Además de los arriba referidos, fueron presentados a la cámara estos nuevos proyectos de ley:

Del señor Uriburu y otros, por el que se crean refugios para personas y ganados en el camino de Salta a Muatiquina, vía Atacama. (A la comisión de obras públicas).

—De los señores Galíndez y Vergara, mandando practicar estudios sobre embalses o diques y para la construcción de caminos carreteros a la provincia de Catamarca. (A la misma comisión).

Crédito suplementario—

Acompañado del respectivo mensaje explicativo, el P. E. envia el siguiente proyecto de ley:

Artículo 1o. — Abrese un crédito suplementario al departamento del interior, por la suma de $ 85.209.48 moneda nacional de curso legal, con destino a abonar al doctor Miguel Cogorno, en su carácter de representante de los herederos de los esposos don Félix W. Dolán y doña Teresa Geognegan de Dolán, por concepto de la adquisición llevada a cabo por la municipalidad de la capital de la sucesión de referencia, de una fracción de terreno situada en los límites del municipio y afectada por la apertura de la Avenida Circunvalación (hoy General Paz), y cuya adquisición fué hecha de conformidad con la ley número 4506, de 29 de septiembre de 1910, en su artículo 1o.

Art. 2o. — Este gasto se hará de rentas generales, con imputación a la presente ley.

Artículo 3o. — Comuníquese al poder ejecutivo. — Firmado: D. E. Salaberry. (A la comisión auxiliar de presupuesto).

Sobre la caja de jubilaciones—

Por votación nominal, como lo pedía el señor de Tomaso, fué rechazada la moción Cúneo, que había quedado pendiente en la sesión anterior, por la cual se nombraba una comisión especial compuesta de tres miembros, con amplias facultades de investigación, para averiguar la verdad de las denuncias formuladas en el curso de la interpelación sobre la caja de jubilaciones y pensiones.

Esa votación se dividió como sigue:

Por la afirmativa los señores Atencio, Bravo, Bunge, Caballero, Carranza, Cúneo, Dickmann, Frugoni Zavala, Galíndez, Gatica, Giménez, Hernández, Justo, Lagos, Maidana, Morán, Moreno (R.), Reibel, Repetto, Riú, Salvatierra, Saravia, de Tomaso, Uriburu, Usandivaras, Vergara y Zaccagnini.

Votan por la negativa los señores diputados: Agote, Aldao, Arancivia Rodríguez, Araya, Arce, Avellaneda (M. A.), Barceló, del Barco, Barrera, Bonastre, de la Colina, Cordero, Cornet, Costa, Demarchi, Duffy, Escobar, Gallo, Garro Allende, Garzón, Jaramillo, Jerez, Jiménez Beltrán, Marcó, Mihura, Moreno (J. A.), Nougués, Padilla, Pinedo, Pradere, Redoni, Rodríguez (J. R.), Solari, Vaca Narvaja, del Valle, Varela, Vedia, Vidart y Zalazar.

Fué aprobada, en cambio, la indicación hecha por el señor Arce, para que esas denuncias, como los documentos presentados, pasen al fiscal del crimen de la jurisdicción que corresponda, para que, previa investigación de los hechos, se deduzcan las acciones a que hubiere lugar.

El procedimiento es más radical y más seguro también.

Intervención a la provincia—

Sin discusión y después de fundar su voto favorable el señor Moreno, fué sancionado el siguiente despacho de la comisión de negocios constitucionales, que estaba a la orden del día con preferencia acordada para ser considerado:

Artículo 1o. — El poder ejecutivo de la nación dejará constituídos los poderes electivos de la provincia de Buenos Aires, el primero de mayo de mil ochocientos diez y ocho.

Art. 2o. — A los fines del artículo anterior, las elecciones de electores de gobernador y de diputados y senadores a la legislatura tendrán lugar conjuntamente el segundo domingo de marzo próximo. Pero el poder ejecutivo de la nación podrá anticipar esa fecha, debiendo en cualquier caso efectuar la concovatoria al pueblo por lo menos con la anticipación establecida en la constitución y leyes de la provincia.

Art. 3o. — Las elecciones de municipalidades y consejos escolares tendrán lugar antes del segundo domingo de marzo próximo, en la fecha que designe el poder ejecutivo de la nación, convocando al pueblo por lo menos con la anticipación establecida en la constitución y leyes de la provincia. Estas elecciones no podrán realizarse en el mismo día que las elecciones conjuntas de electores de gobernador y legisladores.

Art. 4o. — Las elecciones complementarias se realizarán el segundo domingo subsiguiente al de la elección principal, siempre que no coincidan con otro acto electoral nacional o provincial. Si hubiere coincidencia de actos electorales, se realizarán el tercer domingo subsiguiente al de la elección principal.

Art. 5o. — Quedan en vigor las disposiciones de la ley número 10239 de fecha 8 de agosto del corriente año, no observadas por el poder ejecutivo y que no fueren derogadas por la presente.

Art. 6o. — Comuníquese al poder ejecutivo.

El informe correspondiente estaba redactado por escrito.

La votación se hizo en este caso nominalmente, como lo establece el artículo 72 de la constitución, por tratarse de un veto del poder ejecutivo a una ley comunicada anteriormente por el congreso.

Intervención a Córdoba—

Pasó a tratarse el despacho de la [illegible] comisión [illegible] del proyecto en revisión mandando intervenir la provincia de Córdoba, y que dice así:

Artículo 1o. — El poder ejecutivo intervendrá la provincia de Córdoba, a objeto de garantizar a su legislatura el libre ejercicio de sus funciones constitucionales.

Art. 2o. — Autorízase al poder ejecutivo para hacer los gastos que demande el cumplimiento de la presente ley, imputándose a la misma.

Art. 3o. — Comuníquese, etcétera.

Dado en la sala de sesiones del senado argentino, a 9 de agosto de 1917.

Al proyecto de referencia se acompañan todos los antecedentes.

Después de un largo informe del señor de Vedia sobre el particular, dice el

Sr. Gallo. — Pido la palabra.

Una molestia de salud que me habría retenido en mi domicilio a no mediar la resolución de la cámara de tratar hoy los despachos de la comisión de negocios constitucionales referentes a las intervenciones en Buenos Aires y en Córdoba y que el transcurso del debate, con el esfuerzo de atención que he debido realizar, no ha hecho sino acentuar mi malestar, me ha colocado en el caso de formular un programa de exposición muy breve y sintético para expresar mi juicio sobre el caso de Córdoba y mi concepto sobre el despacho formulado por la comisión de negocios constitucionales.

La amplia exposición que ha hecho el señor diputado por Buenos Aires, presidente de la comisión de negocios constitucionales, y de la cual he tomado una serie de notas, me colocan en la situación de modificar ese plan primitivo, para darle una extensión mayor, encarando las diversas cuestiones que él ha tocado del punto de vista político e institucional, cualesquiera sean las molestias que eso pueda representarme en la situación especial en que me encuentro.

Dice a su vez el

Sr. Mihura. — Pido la palabra.

En consideración a lo que acaba de manifestar el señor diputado Gallo, que ha concurrido a la cámara porque se iba a tratar este asunto, no obstante encontrarse indispuesto, y siendo la hora tan avanzada, yo hago indicación de que pasemos a cuarto intermedio hasta el lunes.

Así se resolvió por asentimiento general.

EXCEPCIONAL RECLAME
Hasta el 20 de SEPTIEMBRE

Camas de bronce
garantidas
m$n 65

A. TORRE y Cía. - 760 - CANGALLO - 776
Gran surtido de Muebles Finos — VISITE NUESTRO ANEXO

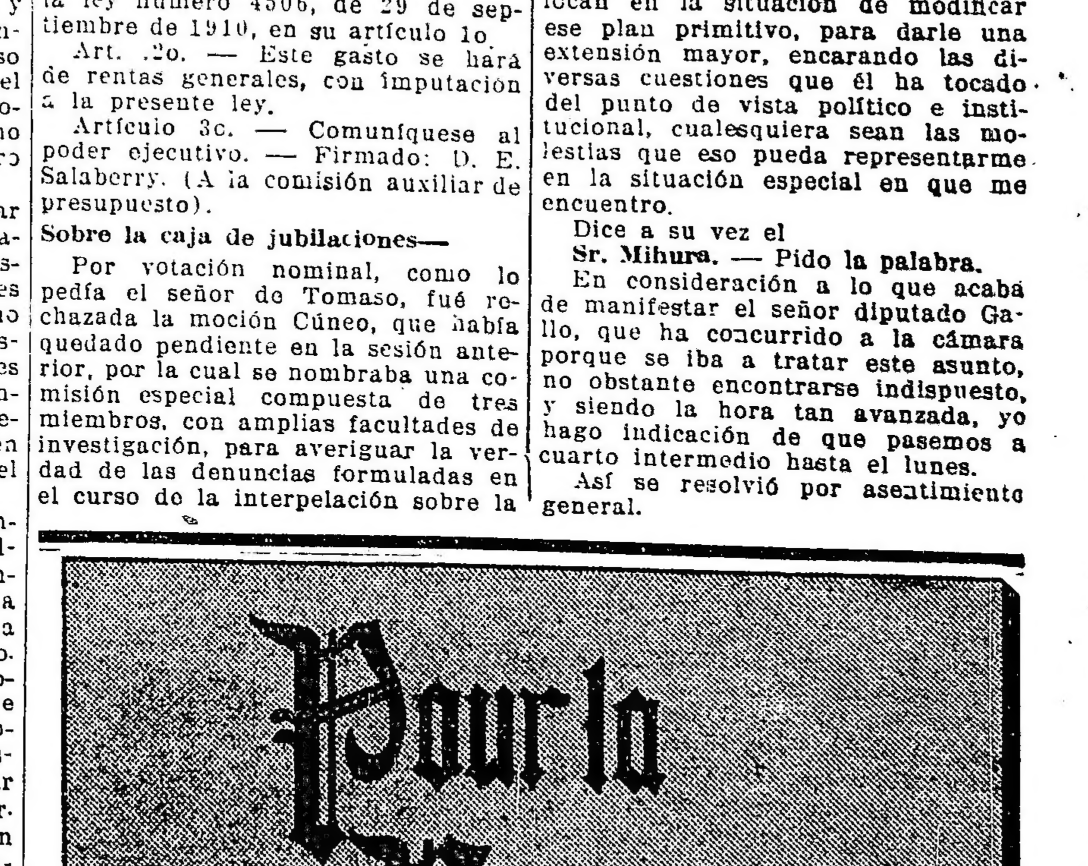

Ultimas noticias de la guerra

Despachos recibidos por la legación de Inglaterra

FRENTE INGLES. — En el frente inglés del oeste, con breves intervalos, el mal tiempo ha impedido la acción de nuestros aviadores e infantería; a pesar de eso, nuestra artillería ha sido bastante activa y después de la preparación correspondiente las tropas de infantería han hecho varios "raids" que han provocado contraataques; pero, la experiencia y la calidad superior de nuestras tropas nos han dejado en una posición ventajosa. Un "raid" emprendido por los alemanes ante Goúzeaucourt Ehpehy, al oeste de Le Chatelet, tuvo como resultado la captura de un puesto aislado al norte de Gillemont, pero, teniendo en cuenta las bajas sufridas por el enemigo, se considera esta pérdida como insignificante. Otros ataques de las fuerzas alemanas en Arleux, al sud de Lens y en Costavorne, han fracasado, con grandes pérdidas. La línea alemana está débilmente defendida y los contraataques son sólamente posibles mediante la movilización rápida de las reservas y sus transportes. A causa de la topografía accidentada de su línea, el enemigo se ve obligado a hacer reconocimientos, habiendo verificado varios en esta semana, que le han causado pérdidas continuas. Entre el día 31 de julio y el 8 de agosto, las tropas inglesas han tomado 10.697 prisioneros, 38 cañones y 200 ametralladoras, y asimismo los prisioneros tomados son pocos en proporción a las pérdidas que los alemanes sufren en todo el frente, entre Verdun y el mar, sobre todo por su tentativa fracasada de recuperar la ciudad de Lens, en donde las tropas canadienses del centro de la ciudad bombardean las tropas alemanas en las calles. Las tropas canadienses tienen en su poder la línea interior y los barrios excéntricos e industriales están en nuestro poder. La guarnición alemana se halla obligada a refugiarse en los sótanos, en las partes de la ciudad, dominada por la artillería británica. En los intervalos que deja el mal tiempo, los aviadores ingleses desarrollan su actividad detrás de las líneas alemanas, habiendo producido grandes incendios en los depósitos de municiones, galpones, diques, ferrocarriles, estaciones, empalmes y aerodromos situados muchos kilómetros trás las líneas teutónicas. Nosótros tenemos la superioridad, pues los alemanes han perdido aproximadamente cien aeroplanos por semana. Se ve los efectos de nuestro bombardeo sistemático por los ataques nocturnos alemanes a nuestros hospitales de campaña, pues esta barbaridad nos hace presumir que el enemigo está desesperado.

FRENTE FRANCES.—La presión de las tropas francesas sigue, pues éstas han verificado diversos "raids" con éxito en la Champagne, al este de Teton, donde penetraron en las líneas alemanas, sin sufrir pérdidas, regresando con varios prisioneros. Después de una cuidadosa preparación de la artillería, las fuerzas francesas atacaron al noroeste de Hurtebise y lograron su objetivo en un frente de una milla. Tres veces rechazaron vigorosos contrataques, pues las tropas francesas atacaron por ambos lados del camino de Souainsonnepy, penetraron en las trincheras enemigas, donde destruyeron muchos depósitos de gas, volviendo a sus posiciones con un gran número de prisioneros.

FRENTE ITALIANO. — En la meseta de Bainsizza y al este de Gorizia las fuerzas austriacas trataron de adueñarse de las posiciones capturadas por los italianos, pero fueron rechazadas en todas partes. Desde entonces, la lucha más recia ha sido por el Monte Gabriel, cuya cima ha sido tomada y perdida varias veces. Las pérdidas austriacas fueron enormes, pues representan, aparte de los prisioneros hechos que ya ascienden a más de 30 mil, la cifra de 120 mil hombres.

FRENTE BALCANICO. — La lucha se ha intensificado en este frente, sobre todo cerca de Doiran-Vardar, en donde las tropas búlgaras atacaron fuertemente. Las tropas inglesas las rechazaron, tomando algunos prisioneros.

FRENTE RUSO. — En el frente ruso se ha abandonado a Riga, después de una fuerte resistencia, lo que indica que las medidas regeneradoras del general Korniloff empiezan a producir el efecto deseado. Asimismo, la pérdida de esta ciudad da lugar a las quejas de los descontentos en Petrogrado, mientras que se han publicado más rogativas a las tropas para que resistan, pues de otra manera se perdería la causa revolucionaria.

FRENTE RUMANO. — Las tropas rumanas pelean bien en las regiones de Focsani y Czernovitz.

FRENTE AFRICA ESTE. — Un destacamento alemán, de cerca de 400 hombres, inclusos nueve europeos, se ha rendido en Kakera, al noroeste de Kilossa. Otras columnas alemanas han sido derrotadas en Mahenge-Lupembo-Tunduru, en donde las tropas enemigas están desertando. De los otros frentes no hay novedad.

Intervención a la Provincia de Buenos Aires

EL MOVIMIENTO OBRERO

NOTICIAS ESCOLARES

OTRAS INFORMACIONES

El movimiento obrero—

Con motivo de haberse recibido en la jefatura la información de que de [illegible] no de inmediato el traslado de diversos contingentes de la guardia de seguridad y de la gendarmería volante, que serán distribuídos en Junín y Chacabuco.

El total de las fuerzas enviadas asciende a 141 hombres.

Las defraudaciones en la policía—

El juez del crimen doctor Facio, continuó ayer tomando declaraciones a diversos proveedores de la policía, cuyos suministros al departamento no aparecen suficientemente claros.

La luz eléctrica—

En estos días aparecerá el decreto que hemos anunciado, referente a esta cuestión, mediante el cual se dará una solución favorable a los intereses del vecindario, ya que por el mencionado decreto se reglamentan las tarifas y se establece un eficaz contralor del servicio de alumbrado eléctrico.

Nombramientos—

Por el ministerio de gobierno se ha nombrado jefe de la oficina de registro civil de Bernal, al escribano Juan Alberto Guezales, que desempeñaba iguales funciones en Berazategui, y jefe de esta última oficina a don Enrique E. Soneyra, que desempeñaba igual función en Quilmes; defensores de menores de Roque Pérez y Quilmes, Vicente S. Visca y doctor Manuel Salas, respectivamente; jueces de paz: de Colón, Teodoro Saley; de Coronel Suárez, Domingo Quintegui; de Vicente López, José María Reybaud.

Recaudación—

En la dirección general de rentas se recaudó en el día de ayer la suma de pesos 218.189.77 por concepto de impuestos diversos. De esa cantidad, $ 142.407.64 corresponden a contribución territorial, y $ 47.323 con 45 centavos a impuesto sobre la producción agropecuaria.

Montepío civil—

El interventor nacional ha decretado, por el ministerio respectivo, las siguientes jubilaciones: Celina Mandracio, con pesos 128.80 mensuales; Elisa Bolleto, 174.80, y Justa Laura Carnota de Fontañes, pesos 165.30. No se hizo lugar a la solicitud presentada por los herederos de Vicente Barro.

Vialidad—

Ha sido decretado el envío de 45 caños de cemento armado a la comuna de Tandil, para desagües de los caminos parciales y generales del partido, como también 44 caños y 40 toneladas de pedregullo a la municipalidad de Merlo.

Se autoriza también el gasto de 1000 pesos para reparaciones de los caminos de este partido.

Fué autorizada la dirección de hidráulica para que celebre con la dirección general de puentes y caminos de la nación, un convenio para la conservación del camino macadamizado de Morón a Campo de Mayo, debiendo contribuir la provincia con 1500 toneladas de piedra gruesa al año y flete de ferrocarril, que asciende a 7.380 pesos.

Telégrafo provincial—

Fué dictada una resolución autorizando a la administración del telégrafo provincial para aceptar sin cargos despachos oficiales de las cárceles departamentales.

Mejoras en los ríos—

Se ha ordenado al ingeniero Tapia que se traslade a Baradero, para proyectar la construcción de una zanja a través de la llamada isla 2 de Oros, a fin de que se comunique a los ríos Paraná y Baradero, beneficiando de este modo a una zona importante.

El ministro de obras públicas se ocupa de buscar la forma de hacer efectuar la profundización del río Luján a la salida del Tigre y a una distancia de tres kilómetros, en forma que beneficiaría a los isleños, los que podrían dar fácil salida a sus [illegible]

Por el ministerio de obras públicas se ha ordenado la entrega al comisionado municipal de La Plata de 5.000 toneladas de piedra procedentes de las canteras de Sierra Chica, destinadas a la terminación de las obras de macadamizado de la avenida 44. El flete se dispone que sea en su totalidad por cuenta del gobierno.

Vivero de Cazón—

Se aprobaron el proyecto y presupuestos presentados para que administrativamente se proceda a la construcción de un galpón de madera en el vivero de Cazón, dentro de la suma de 1.009.89 pesos.

Arroyo La Crucecita—

Teniendo en cuenta un pedido hecho por la comisión de fomento de Villa Angélica (Lanús), el ministro de obras públicas ha dispuesto que la dirección de hidráulica proceda a levantar un plano altimétrico dentro de la suma de 640 pesos, de la zona por la cual corre el arroyo La Crucecita, para fijar un nuevo trazado a las calles actuales y acelerar el curso de este arroyo.

Jardín Zoológico—

Fué autorizada la dirección del Jardín Zoológico para invertir la suma de 3.000 $ en construcciones y reparaciones en el establecimiento, con cargo de rendir cuentas en su oportunidad.

Pago de haberes—

La tesorería de la dirección general girará el lúnes que viene fondos para sueldos, alquileres y gastos por el mes de julio último, a los siguientes distritos: Adolfo Alsina y Puan, y por el mes de agosto a los consejos de Ayacucho, Azul, Bahía Blanca, Junín, Chacabuco, Mar del Plata, Las Conchas, Mercedes, Olavarría, Quilmes, San Fernando, San Isidro, San Nicolás y Vicente López.

Ayer fué girado el importe de la partida correspondiente al mes de agosto a los distrito de Avellaneda y Lomas de Zamora.

Escuelas de Chivilcoy—

Ayer por la tarde regresó de Chivilcoy el médico escolar Carlos Cometti, después de haber desempeñado la comisión que le fué encomendada.

El doctor Cometti ha practicado un detenido examen a los miembros del personal docente, comprobando la existencia de un solo caso de afección de carácter grave y veinte casos de dolencias pasajeras.

Hoy elevará el informe respectivo. En la semana próxima seguirá la gira de inspección médica.

El doctor Mangudo, comisionado escolar de Chivilcoy, solicitó telegráficamente autorización para que las escuelas de esa ciudad concurran al recibimiento del señor interventor, cuando éste haga su visita.

Circular a los comisionados escolares—

La Plata, septiembre 8 — En la fecha, el interventor nacional, señor Cantilo, ha dirigido la siguiente circular a los comisionados escolares:

"A fin de facilitar la gestión de los intereses escolares de ese partido el inspector seccional se entrevistará en breve con el señor comisionado.

Dentro de sus respectivas labores, establecidas en las disposiciones vigentes, resultará fácil y benéfico para los intereses de la educación, ejercitar una acción armónica, tendiente a la rápida solución de las cuestiones que puedan suscitarse.

En el desenvolvimiento de sus tareas deberá primar como finalidad el progreso de la escuela. Esto se obtiene solamente a base de labor y justicia; y no dudo que los actos del señor comisionado se encuadrarán dentro de tan nobles propósitos.

Los inspectores seccionales actuarán de conformidad con las instrucciones impartidas y colaborarán eficazmente en la obra patriótica encomendada al señor comisionado.

En el ejercicio de la dirección general de escuelas hará lo posible por resolver rápidamente los asuntos del distrito confiado al señor comisionado, cuyo celo será prenda de garantía para los intereses entregados a su custodia.

Saludo al señor comisionado con toda consideración".

En la dirección de escuelas—

La Plata, septiembre 8 — Es inexacta la noticia aparecida en un diario de ésa, anunciando que el oficial mayor de la dirección de escuelas, había sido declarado cesante por el interventor. El aludido empleado, señor Eusebio Gómez, se ha retirado de la repartición por haberse acogido a los beneficios de la jubilación.

Con este motivo se nombró en su reemplazo, al oficial ayudante de secretaría D. Enrique Bortolamendi, y en lugar de éste, a don Luis Ma. de Elía, antiguo y meritorio empleado que había sido declarado cesante por el gobierno anterior, sin causa justificada.

Aniversario de la revolución de Tucumán

Los actos de anoche

Gran entusiasmo popular

TUCUMAN, septiembre 8.—Como lo anunció "La Epoca" en su oportunidad, anoche realizó el radicalismo tucumano la conmemoración de la revolución del 93 con una velada pública en el teatro Belgrano. Por la tarde, desde las primeras horas, se notaba un movimiento extraordinario de gente que se apresuraba a tomar parte en la conmemoración cívica que debía realizarse por la noche en el teatro Belgrano. Parecía un día de fiesta.

A las 5 de la tarde, en los distintos comités y sub-comités radicales empezaron a lanzarse bombas de artificio, como un toque de llamada al pueblo que debía acudir a los puntos de concentración. Pocas veces, ciertamente, se ha notado tanto entusiasmo popular. En las primeras horas de la noche, mucho antes de la hora señalada para ponerse en marcha los comités con rumbo al teatro Belgrano, la gente llenaba los locales dando vivas entusiastas a las autoridades del partido, a sus hombres dirigentes y al doctor Irigoyen. Pero, en donde mayor entusiasmo se notó, fué en la sección norte, cuyos comités se encuentran perfectamente organizados.

La concentración—

A las 8.30 de la noche, partió una gruesa columna de manifestantes del comité "Ciriaco Galván", situado frente a la plaza Alberdi. Allí se encontraron, además de los componentes de este comité, el subcomité de Villa Luján y los Canillitas de la Patria.

La columna—

Encabezaban la columna los canillitas con el letrero de su comité. El comité Ciriaco Galván con sus banderas formaba en seguida llevando a su cabeza una banda de música. Luego el subcomité de Villa Luján, compuesto por juventud entusiasta. En marcha siguió la columna por la calle Santiago hasta Salta, y por ésta hasta el número 437, donde se incorporó un numeroso grupo de abastecedores que se habían dado cita para asistir a la velada en el teatro. También formaron los miembros más caracterizados del centro social de obreros Juan Bautista Bascary. La columna siguió por Salta hasta San Juan, por ésta hasta Maipú y por ésta hasta al centro 7 de Setiembre presidido por el doctor Miguel A. Araoz.

El 7 de septiembre—

En este centro se concentraron los electores de la sección norte, en su mayoría los de las Talitas y Nuevos Mataderos. La llegada de la columna fué saludada con entusiastas vivas y aclamaciones a los hombres del radicalismo. La banda ejecutó una diana. El trompa de órdenes tocó tropa. Era un momento de entusiasmo.

Los canillitas—

Al frente de la columna marchaba la parte ruidosa compuesta de los "Canillitas de la Patria", quienes ostentaban un gran cartel con la inscripción "Los Canillitas de la Patria".

Rumbo al teatro—

Luego que el Centro 7 de Setiembre y los subcomités concentrados tomaron la formación que les correspondía en la columna, los manifestantes se pusieron en marcha por la calle Marcos Paz hasta 25 de Mayo y, por ésta, hasta Las Heras. Desde las bocacalles, las aceras y los balcones, los manifestantes eran saludados con grandes muestras de simpatía por las familias que se habían congregado a tal objeto.

Ovación al gobernador—

Al pasar la manifestación por la calle 25 de Mayo por frente a la casa del gobernador, hallábanse en el balcón éste y el ministro de la Rosa. La columna detúvose un buen rato, prorrumpiendo en entusiastas ovaciones y vítores al primer mandatario, al mismo tiempo que las bandas de música tocaban dianas. Fué un momento de expontánea manifestación de cariño que el pueblo tributaba a su mandatario. A causa de la aglomeración que se produjo, pues todos los manifestantes pugnaban por aproximarse al señor Bascary para saludarlo más de cerca, tardó bastante en reorganizarse y ponerse de nuevo en marcha la columna, lo que una vez efectuado, se siguió en perfecto orden hacia la plaza Independencia, prolongándose los vivas al gobernador hasta mucho después de pasada la casa.

En el teatro—

La columna, cada vez más numerosa, entró al teatro a las 9.15 p. m., cuando la sala del Coliseo se encontraba repleta de concurrencia. Pocas veces se ha visto el Belgrano más repleto de gente y pocas veces, también, se ha mostrado más entusiasta el público, y aquí cabe decir que es falso lo que pretenden afirmar los enemigos del radicalismo que el pueblo se encuentra distanciado del partido que gobierna los destinos de la provincia. Son necesarias estas asambleas para tomar un balance de las fuerzas cívicas.

El proscenio—

Al levantarse el telón aparecieron en el escenario los señores doctor Martín S. Berho, doctor Héctor P. Ríos, Dr. Miguel A. Araoz, Leandro S. Araoz, Octaviano S. Vera, doctor Ernesto M. del Moral, A. Juarez Babiano, Alejo H. Moris, Domingo Salazar Pérez, presbítero Félix Linares Alurralde, Fortunato Mariño, Bernabé Durán Arenas, Guillermo Klyver, Horacio Sánchez Loria, Manuel Lezana, Jorge Filsinger, Roberto R. Stella, Domingo R. Augier, Abraham Ojeda, E. Duhart, Nicasio Rivero, A. Colombres y otros cuyos nombres se nos escapan de la memoria. La sala estalló en un nutrido y prolongado aplauso.

El himno nacional—

La banda de música colocada en el escenario, dado que en la sala no cabía ni un alfiler, como comúnmente se dice, ejecutó el himno nacional, que fué escuchado de pié por la concurrencia y coreado. Al terminar la ejecución una entusiasta ovación apagó los últimos acordes.

La apertura del acto—

Abrió el acto el señor Octaviano S. Vera, vice-presidente primero del partido, con un breve, pero entusiasta discurso. Dijo el señor Vera que, por razones particulares, no se había preparado para hacer uso de la palabra en acto de tanta trascendencia para la historia política tucumana. Tuvo frases oportunas para los caídos en aquella contienda y saludó a los hombres que fueron el alma de tan hermoso movimiento, de tanto sacrificio y de tanta importancia para la causa de la libertad. El señor Vera fué muy aplaudido. Siguiéronle en el uso de la palabra el doctor Héctor Ríos, Sr. Sánchez Loria y Dr. Del Moral, clausurando el acto el presidente de la junta de gobierno del partido, Dr. Martín Berho.

Cuantos automóviles tenemos

Con motivo de la inauguración del curso de conductores de automóvil de campo, iniciado en la Universidad Popular de la Boca, se ha averiguado el número de automóviles y chauffeurs que tenemos.

La importación de automóviles que en 1907 era de 600 por año, ha subido en 1917 a 6.000. El total de lo importado en los últimos diez años es de 25.000 automóviles, de los cuales 11.000 pagan patente en la capital y 14.000 deben estar en provincias.

El número de chauffeurs inscriptos en la capital es de 16.600; pero en esa cifra están incluídos todos los que han rendido examen, profesionales o aficionados, residan o no aquí.

Entre las observaciones curiosas se notan las siguientes: Las escuelas pagas de mecánicos cobraban antes hasta 150 pesos por enseñar; hoy han reducido su tarifa a 50 pesos. Los anuncios pidiendo chauffeur son raros; las ofertas, numerosas, registrándose casos en que piden sólo 70 pesos de salario.

En los años 1914 y 1915, la importación de automóviles fué de dos mil cada año, en 1916 se triplica la entrada, llegando a la cifra record de 6.000. Se atribuye esto al automóvil barato que viene de Estados Unidos.

La razón de ser del curso que motiva estas líneas es que todo mecánico agrícola debe conocer el manejo de un automóvil de campo y que en el porvenir todo hombre debe conocer, con la generalidad que hoy se aprende a leer y escribir, cómo se maneja un motor y se escribe mecánicamente.

COMISIÓN MUNICIPAL

Nuevos proyectos

ASUNTOS TRATADOS

Con la asistencia de 17 de sus miembros y bajo la presidencia del doctor Beiró, celebró sesión anoche la corporación municipal.

En seguida de iniciarse la sesión el comisionado doctor Pasqualetti pronuncia un discurso de homenaje al Brasil, con motivo del aniversario de su país, [illegible] presidencia para dirigir con este motivo de telegrama de salutación a la municipalidad de Río de Janeiro.

Al darse cuenta de los asuntos entrados, se dió lectura a un mensaje del D. E., pidiendo el refuerzo hasta la suma de 1.700.000 $ m|n., para las partidas del presupuesto en vigor que a continuación consignamos:

Inciso 3, personal obrero del departamento de obras públicas, 280.000 pesos; banda municipal, 5520; servicio de letras, 850.000; ejercicios vencidos, 60.000; gastos generales, 110.000; conservación de edificios municipales, 10.000; saneamiento, 10.000; funcionamiento de hornos, 19.000; gastos de la Asistencia Pública, 300.000; combustibles, 30.000, y pago de jubilaciones, 31.500 pesos.

Dióse cuenta de un proyecto del comisionado ingeniero Spotta, autorizando al D. E. para gestionar la transferencia a la municipalidad del terreno comprendido por las calles Méjico, Independencia, Jujuy y Catamarca para la construcción de un mercado.

Otro del mismo comisionado, modificando el reglamento de construcciones, en la parte referente a la categoría de los constructores, para los cuales se exigirán estudios técnicos, debiendo ser de primera los ingenieros y arquitectos y de segunda los maestros mayores de la escuela industrial o los que hayan cursado tres años de ingeniería o arquitectura.

El ingeniero Spotta, presentó, además, otra proyecto disponiendo la pavimentación de los pasajes Popular, Propio y Cooperativa Obrera.

El doctor Pasqualetti, presenta un proyecto autorizando la venta de pejerrey de mar o río, todo el año, y de laguna sólo de diciembre a agosto, quedando prohibida en todo tiempo la venta de pejerrey en menos de 20 centímetros.

Por su parte, el comisionado doctor Paglieri, presentó un proyecto disponiendo que durante los meses de octubre y noviembre próximo se levante un nuevo padrón de la propiedad, a los efectos del cobro del impuesto general, pero realizando el trabajo en unión de la contribución territorial y obras de salubridad, para unificar el impuesto.

Se aprobó sobre tablas un proyecto del comisionado López Anaut, disponiendo la pavimentación de las calles 33, de Quito a Agrelo, y Mármol de Quito a Méjico.

Se leyó una nota algo fuerte del párroco del Pilar, renunciando al cobro de los 800 pesos, importe de la misa de cuerpo presente del ex comisionado don Eliseo F. Canaveri. Después de una exposición del señor Gil, se resolvió no autorizar la renuncia y ordenar el pago.

Se leyó una nota del director de la Asistencia Pública, invitando a los miembros del cuerpo a la inauguración del hospital Parmenio Piñero, el domingo.

Se pasó a la orden del día, autorizando el pago de diversas cuentas.

Por último, se acordó un nuevo plazo, hasta julio de 1919, para construir el edificio para el ejército de salvación en el terreno municipal de las calles Victoria y Loria.

Nuevo aparato langosticida

RESULTADO DE LOS ENSAYOS

Un nuevo aparato debe agregarse a los ya existentes para la destrucción de la langosta, que ha sido ensayado con excelentes resultados prácticos. Nos referimos al aparato langosticida patentado bajo el número 18.881, invento de dos inspectores de la Defensa Agrícola.

Se compone este aparato de un depósito de capacidad de doce litros, bomba de presión, un pequeño filtro y un grifo colocado en la manija, una lanza en cuya extremidad lleva fija una boquilla que pulveriza de modo conveniente el líquido, que puede ser nafta, alcohol u otro inflamable de alta graduación, lanzándolo sobre el terreno que contiene langosta. Con este aparato, que el obrero lleva cómodamente sobre sus espaldas, se mata con mayor facilidad langosta de cualquier período, sin dañar en lo más mínimo a las plantas, alfalfas, hortalizas, trigo, maíz, etc. Su manejo sencillo y fácil, permite que cualquier persona pueda destruir descansadamente una cantidad muy considerable de héctáreas de acridio, sin la laboriosa tarea de practicar zanjas ni colocar barreras.

La dirección general de defensa agrícola, en nota de fecha 8 de junio del año en curso, haciendo referencia a ensayos practicados con este aparato, en Río Cuarto y otros puntos donde se mató langosta hasta el tercer período, pone de manifiesto la bondad del aparato, certificando ser apto para esta tarea y considera que pulveriza con economía de líquido. Esta misma repartición nacional, comprobando así su aserto, ha mandado construir una cantidad apreciable de este aparato, que tan buenos resultados ha dado.

Instituto Nacional de Ciegos

El ministro de justicia e instrucción pública, ha resuelto comisionar al director del Instituto Nacional de Sordomudos, D. Bartolomé Ayrobo, para que prosiga la investigación iniciada en el Instituto Nacional de Ciegos.

Mercado de productos pecuarios

Situación de la plaza

Bajo las más excelentes perspectivas se iniciaron este año las ventas de lana de la nueva esquila.

Hasta ahora lote que entró fué disputado en seguida por los pocos compradores que operan, adquirido inmediatamente y a precios que no puede menos que reputárseles satisfactorios.

A juzgar por lo vendido, las necesidades de la industria lanera mundial han de ser grandes, pues, repetimos, todo se pudo vender sin mayor esfuerzo.

Lo más solicitado y lo que mejor se paga es la cruza fina y luego la mediana.

La fina (Rambouillet) también encuentra un buen mercado, pues todos se la disputan.

Para la cruza gruesa tenemos también un mercado corriente, si bien no tanto como para las anteriores.

La mayor parte de lo que hasta ahora entró no tiene un desarrollo completo; era lana de diez meses.

A juzgar por las apariencias, este año las lanas se presentan en mejores condiciones que el pasado, son más claras, secas, livianas, de mayor rendimiento, más limpias y con menos semillas que en la anterior cosecha.

En la imposibilidad absoluta de afirmar nada que se base en algo concreto, pues, como decimos, fué muy poco lo que entró, (quizás no alcance a 50 mil kilos), nos limitamos [illegible] mos conocido, con los comentarios correspondientes a la bondad de cada lote, procedencia y precio.

1500 kilos cruza fina, mediana y gruesa, procedente de Las Marianas, seca, liviana, clara, sin semillas, bien acondicionada, clase buena, a pesos 33.50.

1000 kilos cruza gruesa, muy gruesa, pesada, grasienta, salpicada de semilla, cortona por falta de desarrollo, procedente de Dorrego, a $ 29.50.

3000 kilos mestiza fina (Rambouillet), procedente de Cevallos (F. C. O.), clara, limpia, seca, liviana, bien acondicionada, buena mecha, a pesos 27.00; la cruza fina y mediana de la misma, unos 500 kilos, a $ 30.00.

1200 kilos fina, procedente de Córdoba, gris, muy seca y liviana, de buena mecha, limpia y bien acondicionada, a $ 34.50.

1000 kilos cruza mediana y gruesa, clara, limpia, seca, liviana buena mecha, sin semillas, procedente de Monte, a X 33.00 y unos 100 kilos de cruza fina del mismo lote a pesos 32.00.

3500 kilos cruza gruesa, gris, seca, limpia y liviana, en Huengalen, a $ 31.

500 kilos cruza gruesa, clara, cortona, grasienta, pesada, de Tres Arroyos, a $ 29.00.

1000 kilos de cruza gruesa, clara, grasienta, pesada, buena mecha, de San Mayol, a $ 31.00.

1500 kilos cruza fina, mediana y gruesa, gris, seca, liviana, sin semillas, del sur de Córdoba, a $ 32.00, y unos 300 kilos de fina (Rambouillet) a $ 27.00.

500 kilos cruza mediana, clara, limpia, sin semilla, liviana, cortona, de Anchorena, a $ 32.00, y la fina (Rambouillet) a $ 27.00.

3000 kilos cruza fina, gris, seca, liviana, sin semilla, bien acondicionada, de Telén, a $ 32.00; 1500 íd de fina (Rambouillet) a $ 26.00, y 300 kilos de barriga, del mismo lote, a $ 17.00.

500 kilos de cruza gruesa, clara, grasienta y pesada, de Patricios, a $ 32.00.

1000 kilos cruza mediana, cortona, clara, grasienta y pesada, a pesos 30.00.

3.000 kilos de cruza fina, mediana y gruesa, gris, seca, liviana, sin semillas, de Santa Cecilia, a $ 35.00, y 1.000 kilos de fina (Rambouillet), de la misma, a $ 27.

500 kilos cruza gruesa, clara, cortona, pesada, del Tandil, a $ 30.

500 kilos de cruza mediana y 500 de cruza fina, clara, liviana, seca, muy cortona, salpicada de semilla, de Monte Zuma, a $ 31.50, y la barriga a $ 15.

5.000 kilos de cruza mediana, 2.000 de cruza fina y 1.000 de cruza gruesa, a $ 35; esta partida procedía de la colonia Streeder (Patagones). Es la mejor lana que hasta ahora entró, muy clara, seca, sumamente liviana, limpia y de gran rendimiento.

800 kilos cruza fina y mediana, de La Garma, clara, limpia y seca, a $ 33.

500 kilos de cruza gruesa, obscura, pesada, grasienta, de Puan, a pesos 30, y unos 100 kilos de fina (Rambouillet), a $ 22.

500 kilos cruza gruesa, obscura, pesada, grasienta, de Puan, a $ 30, y unos 100 kilos de fina (Rambouillet) a $ 22.

500 kilos cruza fina, mediana y gruesa, obscura, pesada, de Pringles, a $ 30.

1.000 kilos cruza gruesa, de Riglos, clara, limpia y liviana, a $ 32.

1.000 kilos cruza gruesa, del Azul, clara, pesada, grasienta, cortona, a $ 30.

En lo que respecta a pieles lanares de campo, estación, no obstante continuar sin operar la exportación para el continente europeo, la plaza estuvo, como en las últimas semanas, bastante animada; quiere decir que el interés por parte de la industria nacional, el peladero y el frigorífico, no ha decaído un solo momento; las transacciones se hicieron con facilidad, pues para todo hubo comprador, y los precios acusaron una bien pronunciada firmeza.

La demanda continúa haciéndose sentir por los lotes de cruza fina en primer término y luego por los de cruza mediana. Los de cruza gruesa y los finos (Rambouillet), si bien tienen un mercado corriente, no se solicitan con tanto empeño como los anteriores, haciéndose asimismo una diferencia en sus precios, como puede verse en los respectivos cuadros.

Sigue, asimismo, dándose la preferencia a las partidas en que predominan las pieles de consumo bueno o consumo defectuoso (desecho); las con mucho mortecino (epidemia) no son ahora tan buscadas, salvo que se trate de pieles muy supras.

En cuanto a precios, repetimos que están firmes, habiéndose obtenido por determinados lotes excepcionales y de matadero, $ 2.38, 2.40, 2.42, 2.43 y 2.45.

No hay absolutamente cambio alguno en pieles lanares, cuarta lana y peladas, pues continúan como en semanas anteriores, pagándose según desarrollo de lana, de $ 0.70 a 1.20.

Hay mucho interés por pieles lanares de los ríos, y es muy poco lo que entra. Tanto entrerrianos como correntinos se vendieron hasta pesos 2.10 al barrer y excepcionales hasta 2.20.

Continúan sin variación las pieles de corderitos, pero muy solicitadas con precios firmes, hasta $ 2 y algo más por los cruzas supras.

De un tiempo a esta parte el mercado para cueros vacunos sufre continuas y bruscas alteraciones que escapan a toda previsión y hasta carecen de lógica.

Cuando más se considera bien o mal la plaza, es cuando da un repentino salto, ya en pro o en contra.

El viernes de la anterior semana dejaron de operar casi todos los compradores y las más altas ofertas ese día no excedían de $ 17; el sábado la plaza se presentó igual.

El lunes de esta semana abre el mercado muy encalmado y sumamente flojo y luego día a día fué animándose y mejorando precios, hasta alcanzar a pagarse por lotes supras pesos 18.50 y hasta 19.— por los excepcionales, inferiores desde pesos 12 y defectuosos desde pesos 10.—

Para los salados continúa siempre mal la plaza, pues la exportación no opera. La industria algo, aunque muy poco, compra entre 0.70 y 0.85 pesos y alguno que otro lotecito muy seco hasta pesos 0.90.

Estuvieron sin cambio los cueros de becerro y nonatos, pero a última hora se notó por ellos un poco más de interés, con mayor firmeza en el precio.

Para los de potro tenemos que hacer la misma observación que para los anteriores y quedan en las mismas condiciones.

La embajada argentina en Chile

Agasajos oficiales y particulares

Visitas, recepciones y banquetes

Regreso anunciado para el miércoles

SANTIAGO DE CHILE, septiembre 8. — Accediendo a algunas insinuaciones para que prolongara su estada en esta capital el excelentísimo señor Saguier, estará aquí hasta el lunes próximo, con el personal de la embajada. Ese día tomarán la combinación trasandina de las 7.40 p. m. en la estación del Norte. Varios miembros de nuestra sociedad se preparan para festejar a los distinguidos huéspedes. El domingo concurrirán a las carreras del Club Hípico. La familia Tocornal ofreció anoche una recepción a la embajada argentina en su espléndida mansión, y hoy, a las 5, un te la señora Mac Clure de Edwards, que será la fiesta social más grandiosa. El embajador invitó a un numeroso grupo de amigos a almorzar en el Club Santiago.

SANTIAGO DE CHILE, septiembre 8. — A mediodía se efectuó ayer en el Club de la Unión, el banquete que distinguidas personalidades de la política y de la sociedad ofrecían en honor del embajador Saguier. Concurrieron 170 personas, entre las que se hallaban todo lo más espectable del gobierno, la banca, congreso y la sociedad chilena.

Ofreciólo don Luis Barros Borgoño, en un expresivo discurso, contestando el doctor Saguier en un discurso que fué aplaudidísimo.

En la Escuela de Bellas Artes, a las 3 de la tarde, el embajador, acompañado del personal de la embajada, visitó la exposición de retratos y cuadros de reputados maestros que se exhibe en ese local.

Los distinguidos huéspedes recorrieron la exposición en compañía del presidente de la república, don Juan Luis Sanfuentes, y del director del establecimiento, señor Díaz Garcés. Asistieron al acto distinguidas familias de la sociedad.

Asistiendo a una audiencia privada, a las cinco de la tarde llegaban al palacio de la Moneda el embajador, el secretario señor Núñez y el coronel don Luis Contreras Sotomayor. El presidente de la república recibió al señor embajador, departiendo con él durante veinte minutos.

De la Moneda, el embajador, en compañía de las mismas personas, se trasladó a la cámara de diputados, donde fué atendido por una comisión compuesta del presidente de la cámara, don Oscar Viel Cavero, y de los diputados señores Pedro Aguirre Cerda, Manuel Rivas Vicuña y Jorge Valdivieso B. El doctor Saguier manifestó deseos de presenciar una sesión parlamentaria, y accediendo a ello fué invitado a concurrir al senado. Desde la tribuna reservada a los diplomáticos, el señor embajador presenció el desarrollo de los debates de la alta cámara. Antes de abandonar el palacio del congreso, el presidente de la cámara de diputados les ofreció una copa de champán y se formularon votos por el mantenimiento inalterable de las buenas relaciones existentes entre las repúblicas Argentinas y Chile.

A las seis de la tarde, el embajador, en unión del ministro plenipotenciario de la República Argentina, don Carlos F. Gómez, estuvo en la [illegible] dar al internuncio, monseñor Nicotra, en el día del tercer aniversario de la coronación del Papa Benedicto XV.

SANTIAGO DE CHILE, septiembre 8. — El presidente de la república festejó con un banquete en el palacio de la Moneda al embajador argentino. Los invitados comenzaron a llegar a la Moneda cerca de las 8 p. m., donde eran recibidos por el subsecretario de relaciones, señor Donoso Carvallo, y el secretario del presidente de la república, señor Bulnes.

En el comedor de honor del palacio, adornado con suntuosidad, se sirvió el banquete, el que fué amenizado por una orquesta de profesores. Ofreció la manifestación el ministro de relaciones exteriores, señor Arturo Besa, y contestó el doctor Saguier, siendo sumamente aplaudido su discurso.

Al banquete de la casa de gobierno concurrieron el embajador y el señor Molinari.

Entretanto, el señor secretario de la embajada señor Núñez era obsequiado con otro banquete por los socios del club La Unión. Demuestra las simpatías populares que se tiene por el personal de la embajada, lo ocurrido en el club en la comida al doctor Núñez, que ofrecíanla treinta socios, pero resultó que ella fué de sesenta, porque los socios que iban llegando al club, pedían cubiertos espontáneamente. Al final del banquete hízosele presenciar desde los balcones un llamado de auxilio a los bomberos. Se hizo el llamado con la bomba de incendio del Club Unión y dos minutos después llegaban seis compañías de incendio y en la esquina de Banderas y Huéfanos aglomerábase gran gentío.

Cuando el público apercibióse de la ocurrencia, celebróla complacido y prorrumpió en manifestaciones a la Argentina. El doctor Núñez, felicitó efusivamente al personal de la compañía de bomberos y ofrecióles una copa de champán en el club.

Al mismo tiempo los militares de la embajada coronel Martínez, tenientes de Miguel y Zurueta eran banqueteados en el Club Militar. A la hora de los brindis el general don José María Bari, en su carácter de presidente de la institución ofreció el banquete en conceptuosas frases en que aludió a la confraternidad que reina y debe reinar entre ambos países para su mayor grandeza. Recordó los hechos de armas en que unidos argentinos y chilenos batallaron por afianzar la independencia de América. Agradeció la manifestación el coronel Martínez. Ambos fueron muy aplaudidos. Durante el banquete la banda de música del regimiento Pudeto ejecutó escogidas piezas de su repertorio.

SANTIAGO, septiembre 8 — Como estaba anunciado, se llevó a efecto la función de gala en honor de los miembros de la embajada argentina en el teatro Municipal. A esta representación de la Opera concurrió el presidente de la república, el señor embajador doctor Saguier, ministros de Estado, miembros del cuerpo diplomático, senadores, diputados y distinguidos caballeros y familias de nuestra sociedad. La embajada reunióse en la casa de gobierno, y al penetrar al coliseo, la sala púsose de pie haciendo una calurosa y vibrante manifestación que conmovió al personal argentino.

Las familias invitaban a sus palcos a aquéllos, así el coronel [illegible] en el palco con el presidente Sanfuentes, señora y ministros. El teniente de navío Zurueta en el municipal, el secretario Núñez con la familia Tocornal.

El gobierno de Chile concedió la medalla de primera clase al embajador argentino, excelentísimo señor Fernando Saguier.

En un coche especial agregado al tren trasandino, partirá el lunes próximo de regreso a Buenos Aires, la embajada argentina.

Notas policiales

EN LA JUSTICIA DE INSTRUCCION

Prisión de un estafador

La justicia de instrucción, por intermedio del juzgado a cargo del doctor Irigoyen, acaba de tomar una providencia importante. Nos referimos a la prisión preventiva de Fortunato Sanguinetti, sujeto de malos antecedentes, quien, por medio del ardid que es del dominio público, in-

tentó, hace algunos meses, estafar en la suma de 48.000 pesos a un honesto comerciante de Villa Devoto.

El estafador, cuya fotografía reproduce el grabado que ilustra estas líneas, es, desde luego, un individuo peligroso, que registra numerosas entradas en la policía por delitos contra la propiedad privada. Sanguinetti usa también, en sus correrías, como nombres de batalla los de Francisco Acaliotti o Sitale o Francisco Caristi o Luis Bertuya o Juan Callgalio o Eduardo Poul.

HALLAZGO FUNEBRE

En la prolongación de la calle Anchorena y las vías del ferrocarril Central Argentino fué encontrado esta madrugada, envuelto en un número del diario "La Nación" de fecha 3 del corriente, un feto del sexo masculino como de 4 meses de vida intrauterina.

La comisaría 17a., en cuya jurisdicción tuvo lugar el hallazgo, realiza las diligencias pertinentes.

BOMBERO HERIDO

En jurisdicción de la comisaría 18, el soldado del cuerpo de bomberos B. Fuentes fué herido levemente con arma cortante en el muslo izquierdo por un desconocido cuya detención procura aquella dependencia.

El hecho se produjo esta madrugada en la vía pública, a raíz de una discusión que sostuvo el herido con su agresor.

LA GUERRA MUNDIAL

SITUACION POLITICA

LA CRISIS MINISTERIAL FRANCESA SERA SOLUCIONADA POR RIBOT. — ATAQUES AL MINISTRO ORLANDO EN ITALIA. — ORLANDO DIMITE PARA NO ESTORBAR AL GOBIERNO. — LAS INSTIGACIONES DEMOCRATICAS DE WILSON CISIONAN EL SOCIALISMO ALEMAN. — LOS PROPOSITOS DEL PAPA Y LA NUEVA SANTA ALIANZA. — LA SITUACION RUSA COMENTADA POR LLOYD GEORGE.

Hasta las primeras horas de esta fecha no se había aun solucionado la crisis del gabinete francés, ni se tenían pormenores del texto de la renuncia. Unicamente se sabe que ella fué decidida después de un estudio de la situación en consejo de ministros. Además, según nuestras conjeturas de ayer, se anuncia que el mismo Ribot se ocupa en reorganizar el próximo gabinete, para lo cual está conferenciando con los presidentes de ambas cámaras, y que, por su parte, los socialistas celebran acuerdos para definir su actitud frente a la contingencia en proceso.

Respecto de la presunta inestabilidad del ministerio italiano, de que se ha venido haciéndose comentarios durante los últimos días, hay motivos para considerarlos prematuros, y aun infundados.

Sin embargo, aunque el general consenso de los partidos mantiene un equilibrio juzgado indispensable para no comprometer inútilmente las atenciones del gobierno, ni desorientar de los intereses capitales del momento la atención y las energías del país, los adversarios políticos del ministro del interior, señor Orlando, continúan atacando a este personaje, suponiéndole connivencias — no probadas, desde luego, — con el círculo giolittiano aun no rehabilitado ante la opinión pública. No parece, empero, que estos ataques sean de naturaleza tal que puedan determinar una crisis de todo el ministerio. A lo sumo, si se extremasen hasta el punto de complicar la normalidad de la situación ministerial, ocasionarían la renuncia del ministro sindicado. Hasta ha llegado a difundirse la noticia de que el presidente Boselli ha recibido ya el texto de la renuncia de Orlando. Fundada en motivos de salud, se refuerza con algunas consideraciones sobre la necesidad de no entorpecer la acción del gobierno, y con la protesta de considerarse responsable de todos sus actos oficiales. Aunque se estima que Boselli acepta la renuncia, ignórase aún el tenor de su respuesta.

Tanto en la crisis parcial italiana, como en la total francesa, no puede perderse de vista el influjo directo o indirecto del socialismo. Uno de los motivos de los ataques contra Orlando es su contacto más o menos manifiesto con los socialistas oficiales. La influencia de este partido sobre todos los gobiernos europeos es tal en estos momentos, que casi puede asegurarse que ningún otro grupo político puede jactarse de causar mayores preocupaciones a los gabinete y a la opinión pública.

En Alemania se ha producido una nueva disidencia entre el socialismo; es una divergencia accidental, motivada por la manera de contemplar [illegible] presidente Wilson en res[illegible] germanos al respecto, es geográfica, pues los socialistas del norte, donde predomina el prusianismo, atacan las instigaciones democráticas del presidente norteamericano, llegándose hasta la ironía de pretender que, correlativamente a las instancias dirigidas por el presidente Wilson al pueblo alemán, el Reichstag exija al pueblo norteamericano garantías contra la posibilidad de que el presidente de la Unión gobierne dictatorialmente. Este rasgo significa que gran parte de la nación alemana se encuentra aun en grado de mentalidad política tan primitivo, que no es capaz de percatar la seriedad del asunto que se le plantea. Pero los socialistas de las regiones del sur comprenden que el humorismo en casos tales lleva a todas las salidas, menos a la única que conduce a camino de salvación. Y posesionados del espíritu de la admonición wilsoniana, pléganse a ella explícitamente, a pesar de las amenazas de acusación esbozadas por los círculos obreros setentrionales.

De esta suerte, la proposición pontificia ha venido a tener por corolario la revelación de dos tendencias diametralmente opuestas en Alemania respecto de la tesis wilsoniana; y seguramente Benedicto XV no se propuso este resultado, ni puedo complacerle.

Sus miras son, al parecer, concretas, estando inspiradas en el interés egoísta del Vaticano por recuperar, en todo o en parte, el disfrute del poder temporal. Como la Santa Sede considera a este respecto como su más garantizado apoyo a la monarquía austro-húngara, se comprende por qué omite en sus proposiciones todo lo que pueda menoscabar, ya el poderío de ésta, ya sus vinculaciones simpáticas con el pontificado. Considera Benedicto XV que, favoreciendo los intereses de los Hapsburgos, favorece los propios, y que ganada la primera parte de su tentativa, se le haría lugar a la segunda, o sea a la de tener voz y voto en la conferencia de paz, a fin de gestionar la rehabilitación del poder temporal.

Con estos antecedentes se comprende que la insistencia ya meditada por Benedicto XV, ya proceda en forma de nueva nota a los gobiernos, o ya como encíclica a los católicos, está condenada a fracasar.

Cuando el Sumo Pontífice se convenza de los dos puntos que aun no resultan claros para él; a saber: el predominio de la Entente sobre la alianza de los imperios, y la consecuente prevalencia de la democracia sobre la autocracia — lo que significaría posiblemente la desaparición, o la considerable mengua de las dinastías germánicas, — entonces no será nada extraño verle adherirse a la nueva Santa Alianza, ideada ya, según barruntos que no tienen nada de inverosímiles, por Guillermo II. Será la reacción contra las aspiraciones liberales de parte de los súbditos de los Hohenzollern y los Hapsburgos. Por de pronto, Sajonia, uno de los estados más retrógrados en materia política, dentro del imperio teutón, ve rechazado por su gobierno el proyecto de sufragio universal.

Es muy probable que la última conjuración descubierta en Rusia tuviera alguna conexión con las miras de Guillermo. El fracaso no debe de haber causado mayor satisfacción en Berlín. De todos modos, dada la escisión que se ha producido entre el emperador alemán y Nicolás éste quedaba descartado de todo conato de restauración. La tentativa apoyaba al gran duque Miguel, ahora desterrado; y como tratándose de cosas de Rusia no puede faltar el detalle romancesco, una mujer aparece acaudillando la conspiración: Margarita Hitrovo.

Estos hechos demuestran que la revolución vela por sí misma. La prensa, el Soviet, los socialistas, aconsejan a la nación mantenerse serena y apoyar al gobierno provisional para ayudarle a propugnar la invasión extranjera. La comisión especial de disciplina ha restablecido la pena de muerte, aplicable a civiles y militares, en caso de delitos de alta traición, espionaje, negativa a obedecer las órdenes de carácter militar, deserción, rendición sin defensa e incitación a insubordinación.

Lloyd George, en la ceremonia de recepción de la ciudadanía de Birmingham, acaba de hacer algunas consideraciones relativas a la situación moscovita.

"No debemos olvidar,—dijo—que los jefes rusos reparan una máquina que está rota y que esto se efectúa bajo el fuego del enemigo. Procuran reparar las consecuencias de siglos de mala administración; deben ser pacientes y abrigar plena confianza de que al fin tendrán éxito. Saben muy bien que si los ejércitos del kaiser [illegible] de libertad, [illegible] que está muy bien rendir culto al relicario de la libertad, pero que no sería posible defenderlo con guirnaldas. La espada prusiana lo destruiría rápidamente."

Refiriéndose, luego, a las espectativas de resistencia del país eslavo, añadió:

"¿Por qué Alemania no invadió Rusia hace varios meses? Los alemanes llenaron el país, no de ejércitos, sino de batallones de agentes, cuya misión era sembrar la desconfianza y el odio hacia los aliados entre los rusos.

"Si Alemania invadió hoy Rusia con sus cañones, es debido a que sabe que sus maniobras fracasaron. En la gran conferencia de Moscú no ha habido diferencias entre los partidos. Hombres de todas las opiniones declararon que se adherían a la causa de los aliados y proclamaron la lealtad de Rusia ante sus obligaciones.

"Sin embargo, el hecho cierto es que la máquina militar alemana, está ahora pesando sobre Rusia. Kerenski y sus colegas llevan a efecto una terrible tarea: defender a su país bajo el fuego de los cañones alemanes."

Por último, refutó las insidias alemanas que pretenden atribuir la promoción de la guerra a la Gran Bretaña, recordando que Rusia fué la primera en entrar en liza, arrastrada por Austria y Alemania y en defensa de Serbia; y afirmó Lloyd George, que aun cuando Rusia hubiese sido ya democrática en 1914, su conducta hubiera sido idéntica; porque las democracias no fían la defensa de los pueblos débiles a las autocracias.

En América

Cómputo de las cosechas norteamericanas. — Recargo al impuesto sobre las rentas en Estados Unidos.

WASHINGTON, septiembre 8. — El ministerio de agricultura anuncia que las cosechas, según las condiciones en que se hallaban al 1.o del actual, se calculan en la forma siguiente:

Invierno: trigo, 417 millones de bushels.

Primavera: trigo, 250 millones de bushels; maíz, 3.248 millones de bushels.

WASHINGTON, septiembre 8. — El senado nacional aprobó ayer por 55 votos contra 19 la proposición del senador La Follette, por la que se aumenta el recargo del impuesto sobre las rentas en cinco por ciento, con objeto de obtener de ese modo un ingreso de 642 millones al erario.

Por el mismo número de votos la alta cámara rechazó un proyecto del senador Hollis, por el que se establecía un impuesto para obtener un ingreso de 80.000.000 de pesos.

Frente occidental

Combates de artillería en ambas margenes del Mosa — Estaciones alemanas bombardeadas por aviadores franceses — Incursiones alemanas rechazadas por los británicos en las cercanías de Lens y Armentiéres — Vigorosos combates en Houthoulst y otros sectores — Holanda y los submarinos alemanes — Ecos de la dimisión del gabiente Ribot.

PARIS, septiembre 8. — El ministerio de guerra publicó el siguiente comunicado oficial:

Al sur de Ailles, rechazamos un golpe de sorpresa intentado por el enemigo.

Fué muy intenso el combate de la artillería en la región de Souain y en ambas orillas del Mosa.

Nuestros aviadores derribaron tres aeroplanos alemanes y obligaron a descender a doce.

Las estaciones de Thionville y Wolppy fueron bombardeadas por nuestros aeroplanos.

No hubo en el frente ninguna acción de la infantería.

Una y otra artillería estuvieron activas en diversos puntos, sobre todo al este de Vauxaillon, en la Champaña, en la región de los montes y en ambas orillas del Mosa.

LONDRES, septiembre 8. — El estado mayor británico transmite el siguiente comunicado oficial, que da a la publicidad el ministerio de la guerra:

Durante la noche nos apoderamos de un puesto al oeste de Queant, tomando unas ametralladoras.

Cerca de Lens y al nordeste de Armentiéres rechazamos varias incursiones del adversario.

Al norte de Frezenberg, unos fuertes contraataques dados por el enemigo, en las últimas horas de la tarde, a las posiciones que ganamos ayer en ataques locales, nos obligaron a retirarnos a nuestras anteriores líneas.

La artillería hostil estuvo activa en las cercanías de Lens y en el camino de Ipres a Menin.

En el frente de Lens hicimos adelantar un poco nuestras posiciones avanzadas de Avion y del este de Eleudit-la-Veaulette.

La artillería enemiga mostró menos actividad, aparte del bombardeo de nuestras posiciones en la localidad de La Bassée, y al este y norte de Messines.

El lunes, nuestros aviadores arrojaron más de cien bombas sobre diversos objetivos.

Derribamos dos aeroplanos y un globo cautivo alemanes y forzamos a descender a otros dos aeroplanos enemigos, por los desperfectos que sufrieron. No regresó una de nuestras máquinas.

NUEVA YORK, septiembre 8. — De Berlín transmiten el siguiente comunicado, que publicó el estado mayor alemán:

En el frente de Flandes, entre el bosque de Houthoulst y Hollebeke, se hizo un vigoroso fuego de artillería.

Al norte de la vía férrea de Ipres y Roulers, tanto por la mañana como en las últimas horas de la tarde, después de un violento fuego graneado, los británicos atacaron en un frente de cuatro kilómetros de anchura. Después de una corta y encarnizada lucha, los atacantes fueron rechazados, dejando en nuestro poder prisioneros.

Se confirma que el enemigo empleó tres divisiones en este ataque, que le causó graves pérdidas.

En los sectores adyacentes, después de un fuerte cañoneo, unos destacamentos de exploración enemigos avanzaron, sin conseguir resultado alguno.

Cerca de Lens, esta mañana temprano, fracasó un ataque parcial del adversario, que le ocasionó considerables pérdidas.

En el frente de los ejércitos del kronprinz, en varios puntos del Aisne y en el frente de la Champaña, la lucha fué viva durante todo el día. Hubo choques de avanzadas, en los que tomamos prisioneros.

En la orilla oriental del Mosa, el combate de la artillería continuó, entrada la noche, con intervalos. Nuestro fuego destructor concentrado contra las tropas francesas de asalto que se disponían a entrar en batalla, impidió su ataque en el bosque de Fosses.

Al sur de Beaumont, las tropas de Wurtemberg se abrieron paso en las líneas enemigas, luchando con granadas de mano y expulsando a los ocupantes.

Las tropas de asalto de Baden penetraron en el bosque Caurières, donde tomaron algunos prisioneros.

Derribamos nueve aeroplanos enemigos en combates aéreos y cinco por el fuego de nuestros cañones.

En el frente del oeste sólo se hizo un fuerte fuego de artillería en la zona de Verdún.

AMSTERDAM, septiembre 8. — Se ha publicado un desmentido oficial a la noticia que anunció haber instado Alemania a Holanda para que permitiese a los submarinos la libre navegación en el Escalda.

El gobierno de los Países Bajos anuncia que prohibirá en absoluto la entrada en el Escalda de los beligerantes.

PARIS, septiembre 8. — El jefe del gabinete, M. Ribot, ha sometido al presidente de la república la renuncia total del ministerio. A este respecto se publica la siguiente información oficial:

Después de examinar la situación, los ministros resolvieron por unanimidad presentar su renuncia al presidente de la república, quien pidió al jefe de gabinete que aplazara la renuncia hasta que los presidentes de la cámara de diputado y del senado vuelvan a París, después de lo cual se harán las consultas necesarias.

Sin carácter oficial se anuncia que M. Ribot ha iniciado ya negociaciones para la organización de su nuevo gabinete.

El partido socialista unificado tendrá una reunión esta tarde para resolver las condiciones en que apoyaría al nuevo gabinete.

Frente oriental

Combates de retaguardia en Curlandia — El ataque naval alemán a Riga — Bombardeo de Hainasch por zeppelines — Ataque aéreo a la estación de Zaimirie — La retirada rusa — Actividades de artillería en la zona del Vardar — Ataque alemán rechazado — En la Mesopotamia — Guerra civil en Abisinia — La situación en Petrogrado — Reorganización de la flota griega.

PETROGRADO, septiembre 8 — El gobierno acaba de publicar el siguiente comunicado oficial:

En dirección a Riga, en la región de Zegevold, hubo combates entre nuestras retaguardias y la caballería del adversario. Aparte de eso, no se produjo nada de especial importancia en esta zona.

Se mantuvieron tiroteos en los otros sectores.

En el mar Báltico, entre el 29 de agosto y el 5 del corriente el enemigo concentró sus operaciones en la región del golfo de Riga. Unos zeppelines volaron al sur de Pernov y arrojaron bombas en Hainash, sin resultado.

Aparecieron submarinos alemanes en el golfo de Riga, y el miércoles [illegible] tres puntos [illegible] Riga y Pernov. Hicieron [illegible] disparos contra el pueblo de Kabdoki, matando a una mujer y una niña e hiriendo a otra mujer.

Durante el día, un submarino enemigo atacó al transporte Linol, haciéndole cerca de 20 disparos. El transporte, que llevaba cañones de 37 milímetros, libró batalla, obligando al submarino a sumergirse y retirarse. Dos hombres del transporte resultaron heridos.

Nuestros torpederos y cañoneros permanecieron en la desembocadura del Duina hasta el último momento y al partir, convoyaron a los vapores y a las defensas flotantes del puerto.

Aparte de los submarinos, no se ha observado ningún otro buque en el golfo de Riga, donde nuestras fuerzas navales están vigilando, prontas para entrar en combate.

La noche del miércoles nuestros aviadores volaron sobre la estación del ferrocarril de Baranovitchi, arrojando 140 kilos de bombas.

Al sudeste del lago Miadziol, nuestra artillería derribó un aeroplano enemigo que cayó en nuestras líneas cerca del pueblo de Boyary. Sus aviadores quedaron prisioneros.

El miércoles por la noche, una escuadrilla de aeroplanos hostiles lanzó bombas en la estación del ferrocarril de Zamirie y sus inmediaciones.

NEW YORK, septiembre 8 — El estado mayor alemán dió a la publicidad el siguiente comunicado que transmiten de Berlín:

Al nordeste del Duina inferior, la retirada de los rusos continuó ayer.

Al sudoeste de Mitau, cerca de Neukaipen, nuestra caballería está combatiendo con éxito las retaguardias rusas en las aldeas.

Entre el lago Lobe y Friedrichstadt, el enemigo en retirada incendia los pueblos.

El botín que tomamos en la fortaleza de Dunamunde, aparte de los fusiles del ejército y otro material de guerra, comprende cuarenta cañones, veintidós de ellos de gran calibre, hasta de 12 centímetros.

En los demás puntos del frente hasta el mar Negro, no se han librado combates en gran escala.

PARIS, septiembre 8 — Se ha publicado el siguiente comunicado oficial sobre la campaña en Oriente:

En la zona del río Vardar ha habido violentas luchas de artillería, sepecialmente en la orilla izquierda, entre los lagos Prespa y Ochrida.

El enemigo atacó dos veces las posiciones rusas. Uno de los ataques fracasó, pero el segundo dió por resultado la ocupación de algunas trincheras por parte de las fuerzas alemanas.

Se ha dado a la publicidad, al propio tiempo, otro comunicado referente a la situación en Salónica. Dice lo siguiente:

En el Struma nuestras patrullas hicieron prisioneros a los soldados de algunos destacamentos enemigos que estaban emboscados. Produjeron al propio tiempo, algunas bajas en las filas enemigas.

En la región del lago Doiran, al norte de Doldzeli, los puestos avanzados enemigos fueron dispersados por nuestros contraataques. La artillería ha estado activa.

LONDRES, septiembre 8 — El gobierno publica este comunicado del estado mayor del ejército de los Balcanes:

En el frente del Struma, nuestras patrullas tendieron una emboscada a un destacamento enemigo, tomándole algunos prisioneros y causándole fuertes pérdidas.

En el frente del Doiran, el enemigo penetró en uno de nuestros puestos avanzados, situado al norte de Dolozeli, siendo inmediatamente arrojado de él mediante un contraataque.

NUEVA YORK, septiembre 8 — El estado mayor alemán publica el siguiente comunicado:

Entre los lagos de Prespa y Ochrida, hubo choques de fuerzas de exploración.

Al este del Vardar, el cañoneo fué vivo.

Nuestra caballería está en contacto con las fuerzas enemigas de Livonia.

LONDRES, septiembre 8 — El gobierno dió a la publicidad el siguiente informe oficial sobre la campaña de la Mesopotamia:

La situación no ha variado.

El informe anual sobre el estado sanitario de las tropas acusa una mejoría del 36 por ciento, comparado con la misma época del año anterior.

LONDRES, septiembre 8 — Un telegrama del corresponsal de la agencia Reuter en Addis Abeba (Abisinia) anuncia:

Después de una violenta batalla, las tropas del gobierno derotaron al ejército del ex emperador Lidje Jassu cuyos mejores generales quedaron sobre el campo de batalla.

Agrega el corresponsal que circula el rumor de que Lidje Jassu resultó herido.

PETROGRADO, septiembre 8 — La ciudad se encuentra tranquila y no se manifiesta inquieta por la posibilidad de un ataque alemán. Carteles rojos se han pegado profusamente en las paredes, en los cuales se llama a todos los rusos a la defensa de la patria.

Los arrestos de los grandes duques ha probado al pueblo la realidad de la conjuración monárquica.

Hay rumor de haber sido arrestada la mujer de uno de los grandes duques, hija del rey Pedro de Serbia.

La caída de Riga excita el ardor bélico de los regimientos de la guarnición de esta capital que parten para el frente, después de ser revistados.

El jefe del gabinete, señor Kerenski, es constantemente ovacionado en las calles.

LONDRES, septiembre 8 — Un despacho de Petrogrado anuncia que, según los diarios de aquella capital, el gobierno resolvió poner en libertad y enviar desterrados al extranjero al gran duque Miguel Alexandrovich, al gran duque Pablo y su esposa y al ex ministro general Voyeikoff, que tomaron parte en el reciente complot antirrevolucionario.

ATENAS, septiembre 8 — El gobierno británico ha consentido en enviar una misión naval, con objeto de reorganizar la armada griega.

Frente austro-italiano

Combates parciales en toda la línea. — Los aviadores italianos bombardean la selva de Tarnova. — Combates en Tripolitania. — Raid austriaco sobre Venecia. — Alternativas en el San Gabriele. — 120 mil bajas austriacas. — Conferencia en Zimerwald.

ROMA, septiembre 8.—El alto comando trasmite el siguiente comunicado que publicó el ministerio de la guerra:

Al nordeste de Gorizia el enemigo, puesto a prueba desde varios días por pérdidas enormes, opone una resistencia desesperada a nuestra presión que continúa decidida.

Durante el día de ayer tomamos 3 oficiales y 201 soldados prisioneros.

En el Carso, a los combates encarnizados de estos últimos días siguieron acciones parciales para la rectificación de las líneas, y bombardeos intensos.

Sobre las baterías enemigas del bosque de Panovizza y de la floresta de Ternova, y sobre la retaguardia del Carso, nuestros aviones sembraron reiteradamente la destrucción y el desorden.

ROMA, septiembre 8.— Se ha publicado la siguiente nota oficiosa:

El gobernador de la Tripolitania, general Ameglio, siguiendo un plan establecido con anticipación, dió al general Cassini la orden de partir para Zuara contra una mehalla de rebeldes que se reconstituyó al este de Zuara, más allá de Agilah.

Nuestra columna partió el 3 del actual de Zuara y al día siguiente se encontró cerca de Agilah con los rebeldes, los que no eran menos de 5 mil, con cinco cañones, y comandados por oficiales turcos.

El enemigo fué rechazado y derrotado, después de un combate encarnizado que duró desde las 8 hasta las 11 de la mañana.

El botín bélico es muy numeroso, y comprende: una bandera otomana, dos piezas de artillería, 477 fusiles, 20 cofres de artillería, 36 cajones de municiones, ocho caballos y 300 "barracams" (grandes mantas).

Las pérdidas infligidas al enemigo son muy serias, pues quedaron sobre el campo de batalla aproximadamente un millar de muertos.

Nuestras pérdidas no son importantes.

La columna del general Cassini prosigue su tarea de conformidad con el plan establecido.

ROMA, septiembre 8.—Se sabe ahora que las tropas italianas alcanzaron la cumbre del monte San Gabriele y la mantuvieron en su poder durante 24 horas, siendo después reconquistada por los austriacos.

ROMA, septiembre 8.—Informaciones oficiosas hacen saber que la conquista del Monte Santo costó a los italianos sólamente 200 bajas.

Se estima que las pérdidas austriacas durante la oncena batalla del Isonzo, alcanzan a 120.000 hombres, entre muertos y heridos, y cerca de treinta mil prisioneros.

ROMA, septiembre 8.—Según noticias recibidas de Venecia, anoche una escuadrilla de aeroplanos austriacos realizó un ataque contra Venecia, arrojando varias bombas sobre la ciudad.

El ataque aéreo no produjo daños materiales ni hubo víctimas que lamentar. Los agresores fueron prontamente ahuyentados por el fuego de las baterías antiaéreas.

ESTOCOLMO, septiembre 8.—Numerosos delegados alemanes, rusos, rumanos, finlandeses y escándinavos participan en los debates de la conferencia de Zimerwald, que se inauguró ayer.

SITUACION MILITAR

DECLINACION DE ACTIVIDADES. — ALTERNATIVAS DE LA CAMPAÑA OCCIDENTAL. — LA RESISTENCIA TUDESCA EN EL CARSO. — UN JURAMENTO QUE NO SE CUMPLE. — EL GENERALISIMO AUSTRIACO SE ALARMA POR TRIESTE. — DIFICULTADES OPUESTAS AL AVANCE ALEMAN EN LIVONIA. — BRILLANTE ACTITUD DEL EJERCITO RUSO. — LA PROXIMA BATALLA NAVAL EN EL BALTICO.

La jornada última está bastante pobre de novedades. Todas las operaciones en desarrollo han experimentado una mengua de actividades. En el frente occidental se han producido algunas alternativas; pues, mientras los alemanes consiguieron recobrar parte de las posiciones en torno de Frezenberg, los británicos penetraron aún más hacia el recinto de Lens, y ganaron un sector en las inmediaciones de Queant.

En el frente del Carso la batalla se prolonga, intensificándose. Ahora se sabe que los italianos permanecieron veinticuatro horas en la cumbre del San Gabriele; siendo luego precisa su retirada de ese punto, aunque sin por ello desalojar las laderas. En realidad, parece que ninguno de ambos adversarios ocupa en estos momentos la cima aludida; pues, el repetido fuego de las artillerías hace imposible la permanencia de ningún sér humano en un terreno desbaratado por las incesantes explosiones.

La resistencia austro-húngaro-bávara alcanza proporciones que superan todo calificativo. Sin embargo, se cree en Italia que el comando austro-húngaro propende a cesar en las contraofensivas, limitándose a una resistencia absoluta en las altas cumbres que dominan las actuales secciones conquistadas por los italianos en la meseta de Bainsizza. Si esto se comprobara, sería muy delicada la situación de los jefes imperiales, comprendido el de reciente nombramiento, Koevess. Pues, se asegura que en el último consejo de guerra, en Lubiana, se comprometieron, bajo juramento, a expulsar a los italianos del territorio por ellos invadido.

Los contraataques que hemos venido contemplando fueron consecuencia de ese juramento; y no hicieron sino desgastar a las tropas de refuerzo llegadas para sostener la línea del Carso, y que se habían extraído de Moldavia y Galitzia.

Simultáneamente, Hoetzendorf acumula tropas selectas en el sector comprendido entre la meseta y el mar; pues, considera que dado el impulso tomado en los últimos tiempos por la ofensiva italiana, el progreso de ésta hacia Trieste, aunque paulatino, sería fatal, si no se tomasen las disposiciones extremas que el caso requiere para impedirlo.

No se puede negar que el comando austro-húngaro empieza a tener la noción exacta de la realidad; sólo que es un poco tardía. Los Alpes Julianos son, como Cadorna los considera, la llave de toda la situación bélica actual de Europa; y esa llave está ya virtualmente en manos del generalísimo italiano. A causa de ello no podrá prosperar siquiera la campaña prusiana en Livonia, como ya ha fracasado la de Bukovina y Moldavia. Los alemanes tendrán que invernar en los terrenos que los rusos les han cedido, y no en los que pretenden conquistar. Esta falta de realización de sus aspiraciones equivale a un revés, de bastante significación; porque no puede negarse que lo tiene, aun para los espíritus más fanáticamente parciales al imperialismo, cualquier episodio demostrativo de la incapacidad germánica para lograr el cabal desarrollo de los planes urgentemente contemplados por Hindenburg o sus secuaces.

El avance alemán, después de la simple ocupación de Riga y Dunamunde, es bastante restringido, y no tiene las trazas requeribles en una maniobra victoriosa. Depende ésto de que la retaguardia moscovita ha cubierto esforzadamente la retirada de las tropas, repitiendo las vueltas ofensivas, y castigando en cada una de ellas cruentamente a los invasores.

Queda, pues, establecido que las dificultades opuestas a éstos son de tal magnitud, que sólo el apoyo de su escuadra podrá ponerlos a cubierto de una tentativa de reacción del ejército ruso. Y en tales circunstancias, es evidente que la sola empresa de dominar el litoral es ya de tanto aliento, que embargará todo el efectivo disponible, y no podrá considerarse asegurada sino cuando las fuerzas navales alemanas hayan desalojado del golfo de Riga a las rusas.

Conviene recordar que éstas son probablemente inferiores, a la hora actual, a la potencialidad de la flota teutona. El gobierno ruso provisional pudo percatarse de ello, no hace mucho tiempo. A mediados de junio último, se puso término a las minuciosas investigaciones emprendidas al respecto por el ministro de marina; y como consecuencia de las conclusiones a que arribara el informe respectivo, el gobierno de Petrogrado mandó tomar algunas disposiciones en el puerto militar de Kronstadt, ordenando que se hicieran reparaciones en las naves de guerra, para ponerlas en condiciones de nivelar su capacidad de combate con la contraria.

Según anuncios y comentarios de aquella fecha, gracias al trabajo intensivo de las maestranzas y los talleres pertinentes, las reparaciones no requerirán demasiado tiempo.

Además, se cambió al jefe de estado mayor naval, que era el almirante Russine, por el vice almirante Maximoff, antiguo comandante de la flota del Báltico.

No se sabe si en el corto período de los dos meses trascurridos, las reparaciones de las naves rusas habrán alcanzado término cabal.

De cualquier modo que sea, es probabilísimo que la suerte ulterior de Livonia y Esthonia no se decida antes de ocurrir una batalla naval, que será decisiva para el dominio del Báltico.

Sólo entonces podrá temerse por la seguridad de Petrogrado, si el resultado fuese adverso a la armada rusa. Pero, mientras ello no ocurra, las columnas invasoras tendrán que ganar palmo a palmo el terreno, limitándose a intentar el corte de comunicaciones del litoral ruso desde [illegible] Reval, objetivos que [illegible] tener trascendencia, y que sólo servirán, en caso de lograrse, para renovar los telegramas laudatorios con que Guillermo II trata de aplacar la sed democrática de parte de sus súbditos ante el fracaso del militarismo prusiano y el desprestigio de Hindenburg.

Folletín de LA EPOCA (43)

MAC MARIO

EL HUERFANO DEL REGIMIENTO

Pero ellos le comprendieron y se levantaron.

—¿Volverás? — preguntó Antonio en voz baja.

—Sí, cuantas veces pueda.

—Pero sin que por eso abandones tu trabajo; cuando no puedas verme, me escriben. Aquí se reciben todas las cartas.

Abrazáronse de nuevo antes de separarse y repitiendo "Hasta la vista" "Hasta pronto", se exhortaron mutuamente a no afligirse uno por el otro.

XXII

El oficial instructor

El teniente de navío Le Moüec había recibido ya todas las piezas relativas al asunto cuya instrucción le estaba encomendada.

Un voluminoso expediente formado en el taller de trabajos públicos de Donéra y en el 1.o de spahis, le había sido transmitido por conducto de las oficinas del 19.o cuerpo de ejército.

El oficial había hecho un detenido estudio de todas las notas que sobre el sargento Leroux se le habían suministrado por los diferentes jefes de cuerpo que le habían tenido a sus órdenes.

Cuando se encargó del asunto sólo había recibido las diligencias del sumario incoado en Argel; y, por consiguiente, no pudo apreciar en los sucesos que veía relatados, más que un hecho grave cuyas causas no comprendía.

Ahora, muy desfavorablemente impresionado ya por las declaraciones sinceras de Antonio Gallo, se sintió verdaderamente indignado contra el sargento de la justicia militar, a la lectura de aquel expediente.

Viendo que existía una orden de arresto contra Leroux hasta que se tomara una determinación contra él, dictada por el general en jefe del 19o. cuerpo de ejército, parecióle justo tomar la medida de comunicar al estado mayor de la plaza aquella orden y al volver Leroux del fuerte La Malgue, fué llamado por el capitán de servicio en el cuartel del Juego de Pelota, y supo que se hallaba arrestado en su cuarto sin que pudiera salir del cuartel más que para acudir a las citaciones del tribunal del consejo de guerra.

Aquella orden fué una sorpresa desagradable para Leroux, que había proyectado pasar alegremente el tiempo de su estancia en Tolón, que no conocía, y que le había gustado desde el primer momento.

Su irritación contra Antonia, el odio que ésta le inspiraba ahora, se amontonaron todavía más. El infame no se acordaba ya de nada de lo que había ocurrido entre ambos, y su alma perversa acusaba a la pobre joven de haber roto su carrera.

Más terrible fué aún el golpe que recibió cuando llegó a él la carta de su mujer.

El miserable palideció de rabia a la lectura de las primeras líneas de Germana...

¡Todo estaba descubierto!

Su mujer sabía que él había vendido todas sus obligaciones, engañándola mientras estuvo en Francia.

Ella se lo decía sin despecho, sin la expresión de los celos que hubiera dejado una puerta abierta al amor, y le hacía saber fríamente su resolución, su marcha de Donéra, la instalación en casa de su hermano y el pleito de divorcio que contra él intentaba.

Leroux vió que todo se había vuelto contra él y en su furor impotente acusaba de nuevo a Antonia de esta última catástrofe que le ocurría.

Pensando sólo en vengarse de aquella pobre mujer, imaginaba los medios de que se valdría para torturarla.

¡Tenía al hermano y al hijo...! En cuanto al primero, inventaría algo para agravar su situación, para dar a los hechos otra causa que la que se le atribuía y con respecto al hijo ya vería el medio de obrar para torturar a Antonia y hacerla pagar cuanto a él se le ocurría.

Y el miserable, aunque sintiendo la pérdida de los recursos de que se le privaba, se resignó a la perspectiva del divorcio, porque vió en ello la libertad de que sus infames proyectos necesitaban. Después de leer la carta de su mujer exclamó con feroz alegría:

—¡Bueno! ¡Tanto mejor! ¡Seré libre y entonces veréis!.... ¡Veréis todos lo que soy capaz de hacer!

En aquel momento llegó la citación del oficial instructor que le había diferido unos días para prestar atención a otro asunto de gran interés.

Leroux no experimentó, por el momento, temor alguno por aquella comparecencia, felicitándose en cambio de salir del cuartel donde se hallaba arrestado hacía doce días, sintiéndose objeto de la indiferencia de todos los suboficiales de infantería que ni siquiera le dirigían la palabra.

Una vez en presencia del oficial instructor y después de las primeras preguntas relativas a la identidad y a su situación militar, el señor Le Moüec, sin revelar a Leroux nada de lo que sabía, le dijo en tono frío:

—Explíqueme lo que ha pasado entre el marinero Gallo y usted.

Leroux se enderezó sobre la silla en que estaba sentado, frente al oficial, feliz por poder hablar, acusar sobre todo.

Refirió la agresión de que había sido objeto por parte de aquel marinero, aumentando los hechos con todos los detalles agravantes que su perversa imaginación le sugirió, y añadiendo, con entonación dramática, que hubiera perecido a manos de aquel furioso sin la intervención de los dos cabos de tiradores que acudieron en su auxilio.

Dijo después que, si bien en un principio no pudo comprender la causa de aquella agresión, luego reflexionó y recordó varios hechos que le habían iluminado acerca del odio que tan brutalmente le demostró aquel marino.

Aquello era lo que el infame había imaginado contra el hermano de Antonia para perderle.

Refirió que había encontrado en sus recuerdos el rostro de aquel marino y se acordaba perfectamente de que el año anterior, siendo él sargento de spahis, destacado en Argel, fué insultado una noche por varios marinos que disputaban en una taberna, por haber mediado él para apaciguar los ánimos, y que uno de ellos—éste sin duda,—le había gritado al huir:

—Ya te encontraré, y me las pagarás... Te prometo arrancarte el pellejo...

Recordando, después de reponerse de su emoción, había reconocido en el marino que intentó estrangularle, no sólo el rostro, sino la voz de aquél, y esto explicaba la salvaje agresión de ese individuo que le hubiera matado, como prometió, a no ser por los dos cabos de tiradores que tan a tiempo llegaron.

Con tal declaración, Leroux estaba seguro de lo que le ocurría a Gallo.

Cuando acabó de hablar, el señor Le Moüec, que vió claramente el odio que le animaba, tomó la libreta de Antonio Gallo y recorriendo sus estados de servicio preguntó:

—¿Cuándo ocurrieron esos hechos que según usted son la consecuencia del atentado de que se ha hecho culpable Antonio Gallo?

—Fué el año pasado... en el mes de marzo, si mal no recuerdo—respondió Leroux.

—Debo recordar a usted que ha prestado juramento de decir la verdad — dijo gravemente el oficial.

—Esa imputación, que usted hace por vez primera, agrava notablemente la inculpación, pues se trataría, en tal caso, de vías de hecho cometidas con ocasión del servicio, de un acto de venganza que caería bajo la aplicación del artículo 222 del código de justicia militar.

Aquella advertencia no conmovió al impostor.

—Lo que digo es verdad — persistió. —Puedo jurarlo.

Su odio y su sed de venganza le cegaban.

Había calculado que su afirmación no podría ser desmentida.

¿Cómo le probarían que no había sido insultado por marineros a quienes reprendía por el escándalo público que ocasionaban?

El señor Le Moüec, sin fiarse de las afirmaciones de Leroux ni de su juramento, buscó en los papeles que tenía delante los estados de servicio de Antonio Gallo, los examinó detenidamente y levantando la cabeza dijo a Leroux:

—Veo aquí en los estados de servicio del marinero Gallo, que en la época a que usted se refiere era imposible que se encontrase en Argel. Pertenecía entonces a la tripulación del "Vauban", que formaba parte de la división del Pacífico, y no ha venido a Francia y, por consiguiente, a Argelia, hace tres años.

Leroux no se apuró por ello y mantuvo su impostura, diciendo que si el marino que le insultó no era Antonio Gallo, bien pudo haber sido uno de sus camaradas a quien después hubiera querido vengar.

—¡No!—replicó el oficial. —Hay un motivo de orden diferente, en ese acto... La justicia necesitaba saberlo y yo creo haberlo descubierto.

Leroux no se movió siquiera. Su frente imperturbable no palideció al comprender que Gallo o su hermana habrían hablado.

Poco le importaba que todo se supiera, pues no por ello dejaría de ser castigado Antonio. El código de justicia militar condena inexorablemente los atentados contra un superior, aun fuera de los actos del servicio.

El señor le Moüec continuó:

—Usted no conocía a Antonio Gallo antes del día en que le encontró a usted en Argel, en la plaza de Chartres, ¿es cierto?

—Si no formaba parte del grupo de marinos que armaban escándalo en la Casbah, evidentemente no le conocía—respondió Leroux,—pero él debía conocerme.

—¿Conocía usted a su hermana Antonia Gallo, que vivía en Argel?

Era imposible mentir.

—La conocía... en efecto — dijo con voz tranquila.

—Ella fué querida de usted o, mejor dicho, usted la sedujo... he leído las notas referentes a usted, que remite su antiguo regimiento...—dijo el oficial con voz en que vibraba la indignación.

—Seducido... no—protestó Leroux tratando de defenderse. —Yo no la hice mía por la fuerza...

(Continuará).

CRONICA SOCIAL

Ha de asumir lucidos contornos la ceremonia del enlace de la señorita María Delia Alvarez de Toledo con el doctor Raúl Pinto Escalier, que se efectuará esta tarde a las 6 en la capilla del Carmen.
Bendecirá la unión el presbítero Manuel González Díaz, siendo padrinos la señora Delia Hueyo de Alvarez de Toledo y el señor Avelino Pinto.
En el matrimonio civil fueron testigos por parte de la novia los señores Alberto Lartigau, Rufino Rodríguez de la Torre, Belisario Alvarez de Toledo y el doctor Dámaso Palacio y por la del novio los doctores José M. Escalier, Enrique Bazterrica, José Frías y Arturo Pinto Escalier.
Terminada la ceremonia religiosa habrá una recepción ne casa de la familia de la novia.

* * *

Se anuncia para fines del corriente un garden-party que la señora Ana Elía de Ortiz Basualdo ofrecerá a sus relaciones en su magnífico palacio de Miraflores.
La fiesta será en honor de la señorita Matilde Méndez y asumirá vastos contornos.
Miraflores es una de las residencias porteñas que por la amplitud y elegancia de sus salones y el vasto parque circundante, brindan un escenario propicio para una gran reunión social de primavera, con un marco de flores y galas naturales.
La fiesta que anunciamos constituye toda una halagüeña promesa para las numerosas relaciones de la señora de Ortiz Basualdo.

* * *

En octubre se realizará el gran baile que la señora María Unzué de Alvear tiene anunciado en obsequio de sus relaciones.
En nuestra sociedad más caracterizada, se espera con interés creciente este acontecimiento mundano, que reproducirá el espectáculo de singular magnificencia de todas las fiestas de la misma índole hasta ahora celebradas en la hospitalaria mansión de la señora de Alvear, que tanto contribuye a mantener la sociabilidad activa y elegante en los altos círculos porteños.

* * *

El "Te Colonial" será mañana punto de reunión de numerosas familias que se han puesto de acuerdo para concurrir.
Entre las casas de te con que cuenta nuestra capital, la que nos ocupa es una de las que se destacan por su excelente servicio, a cargo de Mme. Sempé, y por la concurrencia distinguida que la frecuenta.
El arte exquisito y famoso de madame Sempé para estas cosas, es en verdad una garantía indiscutible. Al te solo, que cuesta cincuenta centavos, se agregan masas deliciosas y otros detalles complementerios en condiciones inmejorables y a precios corientes, pues nunca se ha pensado en recargarlos a pesar del objetivo de beneficencia que se persigue.
Se explica así que todas las tardes se vean allí grupos numerosos, que diariamente aumentan, en un ambiente familiar, de toda confianza.
Entre las mesas más interesantes que se formarán mañana, estará la de la señora Ana Teresa Ortiz Basualdo de Olazábal, que reunirá a las señoritas Mercedes de Alvear, Josefina Cantilo Achával, Ana María Gren, Matilde Méndez, Lola y Susana Larguía y un grupo de caballeros.
La orquesta ejecutará un excelente programa.

* * *

Conmemorando el aniversario de la batalla del Marne, se celebrará mañana a las 10.30 una misa en la capilla del colegio La Salle, mandada oficiar por la comisión de damas de la Cruz Roja Francesa.
El R. P. Laphitz pronunciará una alocución.

* * *

Ha fallecido hoy el señor Roque E. Cainzo, caballero muy apreciado y con extensas vinculaciones sociales, entre las cuales la noticia de su deceso ha de provocar sincero pesar.

Como hombre de hogar y en el vasto campo de sus actividades, el señor Cainzo reveló condiciones que le hicieron acreedor a la consideración y al respeto general.
Su fallecimiento afecta a las familias de Somellera, Dumais, Sardá y otras.
Mañana se celebrarán las exequias en la Recoleta, diciéndose una misa de cuerpo presente en la iglesia del Pilar a las 11 de la mañana.

* * *

En casa de la Sra. Amelia Guillén de la Quintana de Tobal, se celebró ayer la ceremonia de la entronización del Sagrado Corazón, en medio de un núcleo de familias invitadas.
Bendijo la imagen el P. Raimundo Gabelich, quien pronunció una alocución.
La señora de Tobal obsequió luego a la concurrencia con un té.
La señora Raquel Tobal de Berutti cantó con bellísima voz un pasaje de la ópera "Khrysé", luego un "Ave María" y varias composiciones del celebrado maestro argentino señor Arturo Berutti.
A la reunión asistieron las señoras:
Josefa Bouquet Roldán de Figueroa Alcorta, Leonor Quirno Costa de Terry, Victorina Curutchet de Guerrico, Clara Figueroa Alcorta de Tobal, Raquel Tobal de Berutti, María Angélica Godoy de Godoy, Josefa Nougués de Nougués, Amalia Nougués de Oromí Escalada, Delia Migoya de Fernández Blanco, Amalia Saavedra de Irigoyen, María Luisa González de Agudo Avila, Emma González de Corbellino, Rita Uriburu de Blackley, Mercedes Achával de Figueroa Alcorta, Isabel L. de Saavedra.
Señoritas: Lola Uriburu, Lucrecia y Raquel Saavedra, Sotera Terry, Graciela Tobal, Elena Saavedra, Sara Viejobueno, Carmen González y varios otras.

* * *

Las numerosas amigas de la señorita Leonor Piñero Stegman pasaron ayer a saludarla con motivo de su reciente compromiso.
Recibían a la concurrencia la señora Leonor Stegman de Piñero, de liberty negro y encajes, y su hija Leonor, de taffetas celeste y encaje de malines.
Concurrieron las señoras:
Georgina Stegman de Saavedra, María Peña de Madariaga, Delicia Rodríguez de Barraza, Celina Maturana de Aráoz Alfaro, María Ester Cigorraga de Marini, Rosalía Pampín de Mantilla, Cora Malbrán de Durañona, Nina Crespo de Silgueira, María Taillade de Bousom, Berta Bousom de Ibarra, Micaela Costa Paz de Sánchez Sorondo, Sloisa Sánchez Sorondo de Guerrero, Julia del Carril de Viale, Mercedes Ledesma de Manguero, Sofía Moutier de García, Carolina Vallet de Gandolfo.
Señoritas: Julieta y Ester Gandolfo, Alicia y Ester Viale, María Carlota Giménez Bustamante, Clara Sarmiento Laspiur, María Luisa Bousom, Marta Saavedra Stegman, Sara Thwaites Lastra, Amalia Lastra Cranwell, María Judith Racedo, Josefina Madariaga Peña, María Carlota Marini, Lola y Angélica Flores Piran, Lía Piñero, Dora Silgueira Crespo, María Luisa Lejesma, Angélica y Cora Bidart Malbrán, Amalia y Lucrecia Castaño, María García, Celina Castro Bustos, María Luisa y María Ester Llambí Zapiola, Lola Astigueta, Lila Bermejo, Juana Silveyra.

* * *

Reuniéronse ayer las señoras de la Sociedad Protectora de Huérfanos de Militares, resolviéndose varios asuntos relacionados con la marcha de la institución.
Se acordó que a las clases gratuitas de corte, confección y labores finas que se dan en el asilo puedan concurrir las hijas de militares.
Resolvióse también que el 23 se realice un té de caridad en el Plaza Hotel.
Las entradas pueden solicitarse en Paraná 750, domicilio de la presidenta de la comisión de fiestas, señora Sara Bonorino de Irigoyen.

* * *

El embajador de España y la señora Daisy Guarracino de Soler y Guardiola obsequiaron anoche con una comida a un grupo de sus relaciones.
Asistieron las señoras:
Elisa Alvear de Bosch, María Elina Peralta Alvear de Láinez, María Julia Martínez de Hoz de Salamanca, Isabel Amy de Dánvila, Isabel Quiñones de León de Christophersen.
Señores: ministro del Brasil señor Peçanha; ministro de Italia, señor Cobianchi; Ernesto Bosch, Norberto Láinez, secretario de la embajada española señor Danvila, Pedro Christophersen (hijo) y el secretario de la legación británica señor Drake.

* * *

En casa de la familia de la novia y en la mayor intimidad, será bendecido el 28 de septiembre a las 9.30 p. m., el enlace de la señorita María Clemencia Fernández Cueto con el doctor Alberto Luzuriaga.
Serán padrinos la señorita Carmen Luzuriaga y el señor Ernesto Fernández.

* * *

Desde hace siglos la ciudad de Salónica está considerada como una ciudad de israelitas por excelencia, y los trajes antiguos que llevan aún los "spurdins" o judíos españoles, dan al cuadro callejero un carácter verdaderamente bíblico.
Consiste este traje, para los hombres, en el largo talar, adornado con una franja de piel más o menos costosa, y para las mujeres en la falda de color y el corpiño de seda adornado asimismo de piel y abierto sobre el pecho, para hacer ver la fina camisa ricamente bordada. El cuello aparece adornado con hileras de perlas de valor y los brazos con pulseras de oro macizo. Sin embargo, esta vestimenta pintoresca y patriarcal a la vez, se conserva actualmente tan sólo entre las clases media y pobre; el "spaniol" rico prefiere vestir y vivir a la moda europea, tanto que, desde unos decenios acá, ha cambiado notablemente la vida íntima, casi patriarcal de antaño.
Antes, todos los miembros de una familia vivían juntos en la misma casa, bajo la autoridad suprema del jefe de la familia; actualmente, al casarse un hijo, procura fundar su hogar propio, y llevar a su joven esposa en viaje de bodas a París, la ciudad de sus ensueños. Pero el hijo, de todos modos, no suele casarse hasta que haya casado a sus hermanas, costumbre que siguen las familias israelitas de todas las clases; no se consiente que queden las chicas "para vestir imágenes", y además de la propia familia, es a menudo toda la parentela la que se impone sacrificios materiales más o menos crecidos para obtener matrimonios v[illegible]s para las jóvenes.
Con las costumbres, se han ido modernizando también los nombres. De Baruc se ha convertido en Boris; de Abraham, [illegible]; de Isaac, Oscar; de David, Da[illegible], y los nombres femeninos de [illegible], Perla, Miriam, Lea, Sara, etc., se han convertido en Teresa, Margarita, María, Lili, Olga, con gran disgusto de los rabinos y escribanos.
En ciertos casos se conservan aún las costumbres antiguas, típicas. La criatura que nace después de la muerte del padre, recibe el sobrenombre de Tchilibon o Tchilibona, según es varón o hembra; el primogénito se llama Bohor o Bohora, si es niña. Curioso es el sobrenombre de Mercado o Mercada para la criatura que vive después de haberse muerto los hermanos de edad temprana. La familia, al suceder esto, trata de engañar al sino, comprando (mercando) otro hijo, lo que efectúa legando a una familia conocida cierta suma, que ésta, después del nacimiento de la criatura, puede conservar como suya o emplearla en obras de caridad. El que ha escapado de una enfermedad grave lleva como segundo nombre el de Rafael, y el de Vida, si se trata de una niña. Bienvenida se llama la niña que nace después de un feliz acontecimiento en la familia, y Sabetay, los varones que nacen el sábado.

* * *

Se realiza hoy en casa de la novia el enlace de la señorita Sara B. Acosta con el doctor Alejandro A. Miranda.

Serán padrinos la señora Celestina S. de Acosta y el doctor Abel Miranda.
En el acto civil, que se efectuó esta mañana, fueron testigos, por parte de la novia el señor Delfor Fernández, y por la del novio el doctor Juan B. Prini.
La ceremonia se realizó en la mayor intimidad, debido al luto que guarda la familia de la novia.

* * *

Esta noche se realizará en el Salón Imperio del Jockey Club, la comida con que el ministro del Brasil, señor Peçanha, obsequia a un grupo de sus amistades.
Han sido invitadas las señoras:
Julia Elena Acevedo de Martínez de Hoz, Julieta Meyans de Pueyrredón, María Ester Llavallol de Roca, Silvia de Mello Franco, María Carmen Sala de Demaría, María Julia Martínez de Hoz de Salamanca, señora Da Cunha Bueno, señora de Duval, señora de Soiza y Silva.
Señores: Ministro de relaciones exteriores, doctor Honorio Pueyrredón, Miguel Alfredo Martínez de Hoz, ex embajador brasileño en Bolivia, señor Mello Franco, Julio Roca, secretario de la legación brasileña, señor Da Cunha Bueno, Mariano Demaría (hijo), attaché militar a la legación brasileña, capitán Armando Duval, Adolfo J. de Urquiza, introductor de embajadores, señor Claudio R. Pozuelo, Aníbal Gama, señor Soiza y Silva, consejero de la legación del Brasil, señor Sima Ramos, Carlos Molina, Martín Avellaneda y señor Pessoa de Queiroz.

* * *

Con motivo de la dolencia que aqueja a una hijita del doctor Tomás de Veyga, no tendrá lugar mañana la anunciada recepción ofrecida a un núcleo de sus vinculaciones particulares.

* * *

En el stadium de Palermo se realizará mañana el segundo festival organizado por el Círculo Sportivo, a beneficio de los hospitales municipales.
Se ha preparado un programa muy interesante, lo que permite augurar a la fiesta un éxito completo.

* * *

Cumple años el 14 del corriente la señora Laura Pico de Piñero.
Con este motivo, la venerable anciana será saludada por sus numerosas relaciones, realizándose una simpática reunión.

* * *

Por al señora María Luisa Bilbao de Peralta Ramos, cuyo reciente fallecimiento conmovió tan profundamente a nuestra sociedad, se celebró una misa esta mañana en la capilla del colegio de la Inmaculada Concepción, de la calle Moreno.
La ceremonia había sido dispuesta por las Hijas de María de ese establecimiento, congregación a que pertenecía la extinta.
Asistió numerosa concurrencia.

* * *

El ministro del Uruguay señor Daniel Muñoz y señora Alcira Caravia ofrecieron ayer una recepción en honor de los señores Moreno y Mello Franco, ex embajadores del Paraguay y Brasil en Bolivia.

CASAMIENTO

Señorita Delia Alvarez de Toledo

Asistieron el ministro de relaciones exteriores doctor Honorio Pueyrredón, varios miembros del cuerpo diplomático y las señoras:
Silvia de Mello Franco, Julieta Meyans de Pueyrredón, Elvira de la Riestra de Láinez, Laura Ch. de Feltossa, María Delfina Lugones de Cerdán, señora de Da Cunha Bueno, Enriqueta Torrico de Villazón, Clementina Robertson Lavalle de Real de Azúa, Inés Magariños de Rollé, Carolina Torres de Moreno, señora de Duval, Sara del Campo de Moreno, Luisa D. de Flores, Elena Villegas de Díez Ocampo y las señoritas:
Lila Bermejo, Hortensia y Corina Berdier, Matilde Ancízar, Emma del Campo y María Angélica Villegas.

* * *

En el Infanta Isabel se embarcaron ayer para Europa las siguientes personas conocidas:
José María Aldao, Juan Antonio Fernández Anchorena, Manuel Méndez de Andés, Anselmo Ruiz Gutiérrez y señora, Manuel Otero Acevedo y su hija María Luisa Otero Lamas, Arturo Lamarca Bello, Fernando Francell y señora, Luis Aramburu, S. Lehmann y familia, Arturo Bianchi y familia, Pascual Blasi y señora, Manuel Martí y familia, Domingo Aguirre y familia, Manuel Velázquez y familia, Leandro Elizaguirre y señora, Nicolás Latorre y familia, Dámaso Sierra y señora, José Prado y señora, Julio Reynaud y familia, Rogelio Juárez y señora, Emilia Benito y Cándida García.

* * *

Esta mañana han sido inhumados en el cementerio del Norte los restos de la señorita María Evangelina Bengolea, distinguida niña fallecida a yer a los 20 años.

Todos los afectos y simpatías que la malograda extinta supo cultivar con el encanto de su bondad y de su inteligencia, se condensaron en un sentido homenaje en torno a su tumba.
En la iglesia del Pilar se dijo una misa de cuerpo presente, que se vió muy concurrida.
Los deudos de la señorita de Bengolea han recibido numerosas y expresivas demostraciones de condolencia con motivo de la desgracia que les aflije.

* * *

Las damas organizadoras de la kermesse que a beneficio de la Cruz Roja Norteamericana se inaugurará el 21 del corriente, en el Plaza Hotel y que preside la señora Mabel Althurst de Stimson, han resuelto poner en venta los números de los objetos donados para la tómbola, a un peso cada uno.
A este objeto, una comisión de señoras se reunirá diariamente de 2 a 7 p. m. en la casa Walk Over, Florida 225, para atender los pedidos. La comisión ha recibido las siguientes donaciones:
Reloj de porcelana Dresden, donado por la señorita Susana Pearson; Cuadro, del señor Alejandro Christophersen; Cuadro, del señor Walter Navazio; Una docena de fotografías, por la casa Chandler; Busto de mármol, por Francisco Seco; Muñeca, vestida por Jenny, por la señora Mabel Ashurst de Stimson; Media docena de fotografías, la casa Escasany; Estuche para joyas (lleno de bombones), donado por la señora María Magdalena Madero de Tornquist; Una docena de fotografías, donado por el señor Franz Van Riel.

* * *

El estudiante japonés es persona seria, preocupada por la complexidad de los programas. No es alborotador y hasta en los liceos los alumnos no se sublevan sino contra los profesores que enseñan mal o que cometan injusticias.
La universidad es más tranquila y son muy raras las dificultades de este género. En todo caso, los 3000 estudiantes de las facultades de Tokio ignoran las manifestaciones ruidosas; al contrario, no hay nada más sentido que la consideración de estos jóvenes para con sus maestros. Desde la infancia aprenden de memoria esta máxima antigua: "Tu padre y tu madre son como el cielo y la tierra; tu señor como la luna; tu maestro como el sol". El sentido de esta sentencia poética lo hallan concentrado en un proverbio de tres palabras que honra a la vieja sociedad feudal, y que dice así: "Educación para nacimiento".
Los profesores, por su parte, responden a estas señales de respeto por medio de una cortesía no menos delicada y tratan en toda ocasión a sus discípulos con la mayor deferencia. Tienen para ellos la puerta de su casa abierta aún cuando la cierren para las relaciones ordinarias.
Luego vienen a estrechar estos vínculos las comidas corporativas. Los profesores invitan a los estudiantes para reuniones amistosas, que suelen tener lugar en el jardín botánico de la universidad, y a la caída de la tarde todos se sientan a la mesa sin ceremonias ni etiqueta, y cuando se llega a los postres de la comida, preparada por el cocinero de la universidad, se ve, a lo mejor, que un estudiante se levanta y se dirige al ministro de instrucción pública o al rector para ofrecerles, prosternado, una copa de licor de arroz. Y el ministro, o el rector, se levantan, y con incomparable sencillez se dirigen al joven estudiante y corresponden a su cortesía prosternándose a su vez y ofreciéndole otra copa.
Los estudiantes, por su parte, obsequian también a sus maestros con banquetes, y les rodean de delicadas atenciones. Si un profesor fallece, la desolación es general y sus discípulos reúnen fondos para elevarle un monumento fúnebre, más o menos rico, según las circunstancias.

* * *

Mañana a las 8.30 de la noche se realizará en el salón de actos del colegio Pío IX, San Carlos 4050, un interesante festival a beneficio de los pobres que sostiene la conferencia de San Vicente de Paul de caballeros de la parroquia de San Carlos.
El programa a desarrollarse contiene números de gran interés, figurando entre ellos el diálogo "Cuando seamos grandecitos", por los niños Francisco Chiuffo, Pablo Caglia y Domingo Fanzolato; un asalto a sable por los profesores de esgrima Francisco y Teodoro van Theineu; aires criollos con acompañamiento de guitarra, cantados por el señor Juan Mas, y novedosas películas cinematográficas.

* * *

Durante la anterior "season" mundana, los habituales concurrentes a los grandes hoteles madrileños tuvieron ocasión de ver una dama extraña y ostentosa, que paseaba con teatral majestad sus vestidos magníficos y sus alhajas de reina. Era una mujer alta, de arrogante porte, más bien rubia que trigueña, grandes ojos verdes, de particular altivez y andares resueltos.
Gustaba de vestirse con suntuosidad, trajes cubiertos de encajes, sedas, tisúes y brocados, pero que tenían un no sé qué de anticuado, de cosas conservadas largo tiempo en baúles y roperos. Era una elegancia extraña. La dama exótica cubría su cabellera dorada con fantasías, que coronaban artísticamente la figura colosal, porque, para decir verdad, esta señora tenía una estatura más propia de un granadero de Pomerania que de una mujercita de las que acostumbramos a ver. Vestía siempre de blanco, y lucía sobre su pecho cascadas de perlas o collares fastuosos de esmeraldas.
La dama blanca se hospedaba en el hotel Ritz, era amiga de cenar en el Palace, no desdeñaba bailar unos valses en el Ideal y frecuentaba a los jóvenes aristocráticos, siendo objeto de la curiosidad general.
La dama blanca tenía, pues, calidad es pectante. Pero, ¿quién era ella? ¿Una "cocotte"? ¿Una princesa lejana? ¿Acaso una rica americana?
No. La dama blanca era la propia Mata Hari, aquella bailarina sorprendente que el gran mundo admiraba hace algunos años, divinamente desnuda en sus danzas javanesas. Era la beldad escultural que amontonó el oro en sus triunfales 'tournées' de Alemania, Inglaterra y Rusia.
La Mata-Hari, nombre de guerra y de arte, era el seudónimo que ocultaba a una señora holandesa, viuda de un oficial. Al parecer de familia ilustre, se había casado con un militar que fué desterrado a las colonias oceánicas de Holanda. Allí aprendió, por puro capricho, los bailes sugestivos del país, llenos de sensualidad y de arte primitivo. Cuando la muerte de su marido la puso frente a frente de la escasez, de la miseria acaso, buscó la dama un medio de vida, que para ella fué ubérrimo, en lo que hasta entonces había sido pasatiempo, entretenimiento de los ocios coloniales. Las danzas javanesas fueron un capital que no tardó en producir rentas cuantiosas. El nombre de Mata-Hari se hizo célebre en los teatros europeos. El Wintergarten de Berlín admiró meses enteros la desnudez académica de la dama holandesa, que se había transformado en artista extraordinaria.
Pasaron los años, estalló la guerra y Mata-Hari apareció en los grandes centros de lujo europeo como una turista opulenta que trata de atenuar el tedio vital en fiestas de lujo y de 'champagne". Se la vió en París rodeada de oficiales y de aristócratas; se la vió en Madrid, sonriente y enigmática, muy bella en su ocaso de mujer hermosa. Un día desapareció del Ritz. Cuando reapareció habló de submarinos tudescos y misteriosos, a cuya vista le había llevado su fantasía aventurera. Otro día se supo que compraba grandes cantidades de trigo.
—Así me distraigo y gano algo — decía
A principios de primavera marchó de Madrid, siempre alegre y tranquila.
Pero, algunos meses más tarde, recientemente, los diarios de la corte publicaron un telegrama de París que parece poner trágico epílogo a esa historia de aventuras. Helo aquí:
"Un consejo de guerra acaba de condenar por unanimidad a muerte a la bailarina holandesa Mata Hari, acusada de espionaje. Parece que dió noticias al enemigo de política interior y de la ofensiva francesa en 1916. La condenada, que mostró una gran serenidad negando los cargos, ha interpuesto recurso de casación contra la terrible pena".
No hay más noticias.

* * *

De Adrogué:
Mañana se realizará en Las Delicias el anunciado te-danzante con fines de caridad.
Patrocinan esta fiesta las señoras Angela S. de Ochoa, Angélica M. de Coni, Amalia P. de Bossero, Amalia C. de Bianchi, Elisa S. de Peltzer, Candelaria B. de Chaneton, Ana E. de Althaparro, María E. P. de Lapeyrusse.
La entrada ha sido fijada en pesos 1.50, con opción al té.

* * *

Se ha concertado el enlace de la señorita Sara Mas con el señor Calixto A. Gardi.

* * *

Concurridísimos se vieron ayer, a la hora del te los salones de la confitería París, con motivo de ser día de moda.
Hasta entrada la noche se renovó sin cesar la concurrencia, en la que notamos la presencia de numerosas familias conocidas.

* * *

Festejando su cumpleaños, la señorita Sara Lejarza Guevara reunió en un te a un grupo de amigas.

* * *

El señor Celestino Sierra reunió anoche en una comida a los señores Manuel E. Vidal, Marchino Mombello, Luis de la Peña, Ernesto H. Duncan, Lázaro Martínez y otros.

* * *

Se dará comienzo mañana a las misas gregorianas en memoria de la señora Gumersinda Rodríguez de Durao.
Las misas serán rezadas los días festivos a las 11.30 y los demás a las 9.30 a. m. en la iglesia de San Agustín.

* * *

En casa de la novia, será consagrado esta noche a las 9 el enlace de la señorita Rosa María Calvo con el señor Ciriaco Antonio Castro.

Bendecirá la unión el R. P. Juan José Guevara, siendo padrinos la señora Benita Martínez de Castro y el señor Alfredo Calvo.
En el matrimonio civil actuaron como testigos los señores Juan Cruz Pereyra y Antonio Blanco por parte del novio y los Sres. Miguel Castro y José Calvo por la de la novia.

* * *

El 15 del corriente se efectuará el enlace de la señorita Carmen Bagú con el señor Carlos E. Vaccaro.

* * *

Se efectuará el 15 del corriente, en casa de la familia de la novia y en la mayor intimidad, el enlace de la señorita María Eloísa Mellán Rivas con el señor Horacio Mario Vidal.
La ceremonia se realizará a las 9.30 p. m., siendo padrinos la señora Angela Rivas de Vidal y el señor Carlos S. Vidal.
Acompañará a los novios el siguiente cortejo:
Agustina Rivas Benítez con Horacio Mellán Rivas; Ofelia Oderigo con Jorge Mellán Rivas; Amalia Rivas Benítez con el ingeniero Arturo Castaño, Carlina Rivas Benítez con Carlos Rivas Benítez; Lilia S. Oderigo con el doctor Alberto Váldez.
En el matrimonio civil, que se efectuará el día anterior, actuarán como testigos, por parte de la novia, los señores Horacio Mellán Rivas y Antonio Benítez; y por el novio, el señor Alberto Moura y el doctor Josué F. Oderigo.

* * *

Esta noche se realizará en el local Florida 146, una velada artística a beneficio de la escuela profesional que funciona en la calle Rivadavia 8225, y en la cual reciben educación gratuita más de 400 niños.
Prestará su concurso la banda municipal bajo la dirección del maestro Malvagni.
La soprano señorita Lydia Parodi y el barítono señor César Belisario, se harán oir en dúo y separadamente. Declamará la señorita Josefina Parodi.
También tomará parte el cuerpo de exploradores "José de San Martín", con su jefe, D. Emilio Merani.
Al final habrá patinaje general.

* * *

Será bendecido el 11 de octubre, a las 9.30 p. m., en casa de la familia de la novia, el enlace de a señorita Zulema Rivadavia con el doctor Raúl Damianovich.
Serán padrinos la señora Josefina Jorge de Damianovich y el doctor Jorge Damianovich.
Después de la ceremonia, se efectuará una recepción.

* * *

El señor Horacio Mario Vidal será obsequiado el martes próximo con una comida en el Café de París, con motivo de su próximo enlace.
los señores Alberto Váldez, José F. Oderigo, Ricardo Noya, Federico Tobal, Mariano Echazú, Julio Ferrari, Hugo A. Oderigo, Carlos Vidal, José Mellán Rivas, Alfredo Daneri Andrade, Tomás onzález, Manuel P. Váldez, Alfredo Bianchi, Emilio J. Delcasse, Enrique Sobrero, Horacio Mellán Rivas y Rafael Navarro.

* * *

El jueves próximo 13 del corriente se celebrará en el Splendid Theatre, un festival a beneficio del Taller de Aspirantes vicentinas de San Antonio, parroquia de Las Heras.
Habrá números de canto por la señorita Inés Murray y el señor Juan P. Betbeder; bailes por los niños Ana María y Carlitos Lagrotta, discípulos del profesor Herrera, guitarra, por el señor Benito Saravia; otro número por el señor Leandro Delgado y escogidas vistas de cinematógrafo.
Las localidades pueden solicitarse por teléfono a los números 284 y 645, Palermo.
Invitan para la fiesta las señoritas:
María Isabel Palacios, Matilde Otamendi, María Albarracín Guerrico, Carmen Fernández, María Carmen Echeverría, Matilde Hawkins, María Luisa Boerr, Albina Vázquez, María Luisa Castelo, Celia Moyano, Lilia Hawkins, Elina Maldonado, Estesia Puch Maldonado, Juanita Brane, María Ester Ochoa, María Antonieta Boerr, Jacinta Arizabalo, Josefina De Andrea, María Haydée Brane, María Luisa Basso, Delia Díaz, Nydia Armaza Achával, Lola Díaz, Clara de la Cuesta Padilla, María Elena Caravias, Raquel Vázquez Arballo, Lila Ragunaga, Rosa Pertusso, Juanita López Jordán, María Zalabardo, Angélica Ruiz, Malena López Noel y María Elena López Noel.

* * *

Más aliviada, la señora Mercedes Mantels de De Bruyn.
—Continúa en el mismo estado la señora Fanny Ayerza de Peña, quien será sometida en breve a una operación.
—Sigue enferma, la señorita Julia de Nevares.
—Enferma de cuidado, la señora Margarita Molina de Cordero.
—Sigue bien, la señora Matilde González de Zorrilla y su hijita Irma Matilde.
—Enfermo de algún cuidado, el niño Luis María Campos Urquiza.
—Se halla enfermo, el general Federico Zeballos.
—Sigue un poco mejor, el señor Ernesto Casalins.

* * *

Han partido:
Para Alta Gracia, el doctor Guillermo Seeber.
—Para Mendoza, el señor Rafael Segui y familia.
—Para Alta Gracia el doctor José B. Martínez.
—Para Mar del Plata, anoche, el doctor José A. Cortejarena, su señora Helvecia Antonini y sus hijos.
—Para Santa Fe, el señor Gregorio Hernández y familia.

* * *

Han llegado:
De Rosario de la Frontera la señora Manuela Casas de Achával y sus hijos Clemencia y Guillermo.
—Del Paraguay el general Antonio Tiscornia y familia.
—De Capilla del Monte el señor A. Martín Giménez.
—Del Rosario el doctor Fermín Lejarza.
—De Montevideo, los señores Carlos M. Morales y señora Eloísa Andrade, Alvaro Pinazzo y Ramón S. Carballo.
—Del mismo punto el señor Germán Ponce de León.

* * *

De Rosario:
Se ha formalizado el compromiso matrimonial de la señorita Beatriz Rodríguez Hertz con el doctor Rafael Fernández Díaz.
—La reunión de mañana en el hipódromo será a beneficio de las obras del templo de San Cayetano.
—La familia de la extinta señora Margarita Mazza de Carlés, dirigió ayer la siguiente nota al intendente municipal:
Rosario, 6 de septiembre de 1917.— Al señor intendente municipal doctor don F. Remonda Mingrand. — S. D. — Señor intendente: Profundamente conmovidos por el homenaje extraordinario que las autoridades y el pueblo de esta ciudad han rendido a la memoria de nuestra madre, nos apresuramos a transmitir al señor intendente, en nombre de la familia de la extinta, el testimonio de nuestra gratitud por los honores decretados por esa intendencia, consignados en la copia auténtica del decreto que acompaña la sentida nota de fecha de ayer, cuyos honores apreciamos en toda su conceptuosa elocuencia.
Con estos sentimientos sírvase aceptar el señor intendente los de nuestra consideración personal. — (Firmado): C. Carlés, A. Carlés, M. Carlés, José Guerrico, J. A. Campos.
—Hoy y mañana continuará funcionando la kermesse pro Hospicio de Huérfanos, en el local de la calle Córdoba 977.
Se anuncian interesantes programas.
—El Patronato Español dará una función de beneficencia en el teatro de la Opera el 10 del corriente.
La compañía del Lara pondrá en escena "La victoria de Samotracia".
—Llegó de Buenos Aires el señor Pablo M. Recagno y familia.
—De Santa Fe el doctor Tristán Santamaría.
—De Buenos Aires el señor Francisco Güena.
—Del mismo punto el señor Francisco Hué y señora Leonor Ibarlucea.
—A Buenos Aires el doctor Ricardo Caballero.
—A su establecimiento el señor Eduardo Marquardt.
—De Buenos Aires la señora María Victoria Quirnos de Ibarlucea y sus hijos.

* * *

De Santa Fe:
La nota social del día la constituye la consagración del enlace de la señorita Clorinda de Iriondo con el doctor Rodolfo Freyre (hijo), que se realizará esta noche en la iglesia del Carmen, siendo padrinos la señora Joaquina Parma de Iriondo y el doctor Rodolfo Freyre.
En el matrimonio civil, que se efectuará por la tarde, actuarán como testigos, por parte de la novia, los doctores Manuel y Urbano de Iriondo y los señores Manuel Parma y Simón de Iriondo y por el novio, el doctor Gregorio García Vieyra y los señores Benito Freyre, Manuel Irigoyen e Ignacio Iturraspe.
Ambas ceremonias, dado el prestigio de que gozan los contrayentes, congregarán a lo más distinguido de esta sociedad y numerosas familias de ésa, que han venido para asistir a esta boda.
Después de la ceremonia, se efectuará una recepción.
Los desposados se radicarán en la preciosa residencia que posee el doctor Freyre, en los alrededores de esta ciudad.

UNIVERSITARIAS

FACULTAD DE CIENCIAS MEDICAS

Profesores extraordinarios

Ayer se reunió el consejo directivo de la facultad de medicina, habiendo designado profesores extraordinarios a los suplentes doctores Carlos Robertson Lavalle, de patología quirúrgica; Arturo Enríquez, de clínica obstétrica, y Mamerto Acuña, de clínica pediátrica.

FACULTAD DE FILOSOFIA Y LETRAS

[illegible]

Hoy, a las 6.30 p. m., el doctor Leopoldo Maupas dará una conferencia en el anfiteatro de la facultad sobre "La legitimidad del escepticismo", de acuerdo con el sumario que publicamos en oportunidad.
—Don A. Watson Hutton dará hoy a las 5.30 p. m. su segunda conferencia de literatura inglesa y norteamericana.

ESTUDIANTES DE MONTEVIDEO

Una visita

Han llegado esta mañana, procedentes de Montevideo, un grupo de estudiantes de la facultad de agronomía y veterinaria. Dichos estudiantes tienen el propósito de conocer la facultad de agronomía y veterinaria de esta ciudad y estrechar vínculos de confraternidad estudiantil.
Harán además una serie de visitas a varios establecimientos culturales y científicos.

C. ESTUDIANTES DE INGENIERIA

En la subfábrica de electricidad situada en Cangallo y Uruguay, el ingeniero Herzfeld dió esta mañana, a las 9.30, la cuarta conferencia de electricidad aplicada, sobre el siguiente tema: "Concepto de la subfábrica moderna, sus instalaciones. Convertidores rotativos Booster Pirani y baterías de acumuladores."

CIRCULO MEDICO ARGENTINO Y CENTRO ESTUDIANTES DE MEDICINA.

Los miembros dirigentes de esta institución han resuelto citar a todos los estudiantes de medicina a una reunión extraordinaria que se realizará el 15 del corriente, a las 6 de la tarde, con objeto de armonizar ideas sobre una mejor reglamentación para el nombramiento de practicantes en los hospitales principales.

Colectividades extranjeras

CENTRO ASTURIANO DE BUENOS AIRES

Mañana domingo a las 3 de la tarde dará una conferencia en los salones de esta sociedad, el señor Julio Cola, quien disertará sobre el tema "Ideas y sentimientos españoles".
—Siguen muy adelantados los preparativos para la velada que se celebrará el 22 del corriente, para conmemorar el primer centenario del nacimiento del poeta español don Ramón de Campoamor, natural de Navia, Asturias.

EL EXITO de nuestras sucursales acredita la **BONDAD** y **CONVENIENCIA DE PRECIOS** de nuestros productos.
SE IMPONEN, por sí solos, lo que es su mejor recomendación. Entre otros productos deben ser preferidos de las familias los siguientes:
CARNE CHILLED: de la que somos **UNICOS EXPENDEDORES**.
FIAMBRES: los más variados y selectos.
ASADO CON CUERO, SALSICHAS y CHORIZOS: especialidades de sábados y domingos, de venta en
"LA NEGRA" Florida 864, y sucursales siguientes:
N.o 1 Mercado del Plata
" 9 Lima y Venezuela
" 15 Piedras y C. Calvo
" 29 Cabildo 1500
N.o 32 Av. Sáenz 864
" 38 Santa Fe 2637
" 52 Pampa y Zapiola
" 55 Rivadavia 7025
N.o 60 Santa Fe 1948
" 62 Lavalle y Paraná
" 71 Rivadavia 3401
" 75 C. Pellegrini 1064
B. IRIGOYEN 1557 recientemente inaugurada

TE COLONIAL
FLORIDA 56

PRECIOS

Café con leche	0.50
Te con leche	0.50
Chocolate	0.50
Copa de leche	0.50
Oporto	0.50
Masitas Sans	0.10
" Fels	0.10
" Bombitas Mercedes	0.10
" Jesuítas	0.10
" Allumettes, etc.	0.10
" Feuilletés aux anchois	0.10
" " queso	0.10
" Sandwichs	0.10
" " crema	0.15
Tostadas Extra	0.10

PIELES
Inmenso surtido recién llegados de todos precios
Taller propio en la casa
F. RELLER
U. T. 2212 Avenida — Maipú 440

DEVUELVO EL IMPORTE
de todo trabajo que no sea satisfactorio.
Mi especialidad en la materia, me exime de gastos de intermediarios, condición que permite la modicidad de mis precios.
A GARBARINO — OPTICO TECNICO
288, ESMERALDA, 288
Examino la vista con la mayor prolijidad, sin alterar los precios en la mercadería.
ANTEOJOS ENCHAPADOS CON CRISTALES DE LA MEJOR CALIDAD PARA VISTA CANSADA, DESDE $ 8

ARTE Y TEATRO

DESDE CHILE

La temporada lírica

En el Municipal de Santiago sigue desarrollándose regularmente la temporada lírica, y las últimas crónicas dan cuenta de las representaciones de "Aída", "Traviata" y "Andrea Chenier".

"Aída" tuvo por intérpretes a Ofelia Nieto, que consiguió un buen éxito y la señora Beinas, una Anneris discreta; al tenor Elías, que conquistó nutridos aplausos, así como al barítono Parvis que también ha sido elogiado.

"Traviata" no fué tan feliz, pues parece que hubo algunas "inseguridades" de parte de los cantantes, produciéndose algunos incidentes entre el público de las galerías. La impresión poco favorable dejada por este espectáculo, tuvo su enmienda con "Andrea Chenier", obra en la que Carmen Melis obtuvo un gran éxito que compartió con el tenor Saludas.

GACETILLA

AVENIDA

Se estrenó anoche en tercera sección el sainete de Sebastián Francisco Padilla, "Las cosas de García".

Acusa la obrita, si bien en ella se notan defectos de construcción que hacen resaltar la impericia teatral del autor, ciertos toques discretos de

GALERIA TEATRAL DE "LA EPOCA"

Stepha Plaskovieska en el "Obertas"

humorismo que le dan un relativo mérito.

"Las cosas de García,, toma su título de las peregrinas ocurrencias de un andaluz muy listo — el protagonista — quien, después de una accidentada vida en Sevilla se traslada a [illegible] arrastrando en su in- [illegible] América soñada.

La acción del segundo y tercer cuadro, que se desarrolla en Buenos Aires — y que son los dos más consistentes de la obrita — tiene algunos toques de observación que si bien no son suficientes para darle carácter de obra de ambiente, demuestran en su autor conocimiento de las cosas nuestras: tal el personaje de Roberto Urquiza (San Juan) tipo criollo bien descripto que el actor se esmeró en presentar con verosimilitud a pesar de las dificultades vocales que presenta la pronunciación criolla en aquel ambiente de españolismo neto. Salvó en parte esas dificultades más por el criollismo de los vocablos que por comprensión interpretativa del actor.

Hay, como decimos más arriba, cierta espiritualidad sana en la obrita donde no escasean los chistes de buena ley y si bien su asunto y sus escenas no acusan una mayor originalidad, pues hay situaciones muy gastadas y la estructura escénica acusa poco dominio de la técnica, tiene en cambio cierta retozona jovialidad salpicada de chistes frescos que hacen que la obrita se oiga con una complaciente benevolencia.

Esta noche se repite en la misma sección.

Completan el programa en segunda "El marido de la Engracia", sainete de Muñoz Seca y Pérez Fernández que se sostiene valientemente y en última "La hermana novicia" de Mihura, de la Prada y el maestro Palacios.

"Las cosas de García" ocupa hoy la sección vermouth.

Se ha transferido para el lunes el debut de la tiple señora Gabina de la Muela, la que recién mañana regresará de Montevideo.

MARCONI

Recordamos que esta noche se cantará "Aída", de Verdi, con el tenor Pietro Novi en el rol de Radamés.

Intervienen además en la obra las sopranos señoritas Celina Badessi (protagonista) y señora Elvira Bossetti, el barítono Izal y los bajos Cairo y Carreras.

Mañana domingo, en matinée, vuelve a cantarse "Il Trovatore", de Verdi, con el tenor Novi.

El viernes próximo se realizará una función a beneficio de la soprano Celina Badessi.

NACIONAL

Sin ningún movimiento en el cartel de este teatro, en segunda se repite "El tesoro del Inca", ensayo teatral de Alberto y Mario Rada.

En tercera "Stud La Pampa", de Maroni Giudice y el maestro Scolatti Almeyda, donde los primeros actores Vittone y Pomar siguen haciéndose aplaudir en los pintorescos roles de Batacazo y Mister Dewar, respectivamente.

En última, la revista de Bayón Herera y Schaeffer Gallo y el maestro Romani "Buenos Aires en cine" que el público sigue recibiendo con marcada aceptación.

Para la sección vermouth se exhuma del repertorio viejo el sainete de Novión y el maestro de Bassi "El rincón de los caranchos" estrenado a principio de temporada y uno de los mejores éxitos del género en el corriente año.

Se ha fijado para el miércoles 12 el estreno de la zarzuela "Tiempos... viejos...", original de Federico Mertens, música del maestro Payá.

SAN MARTIN

Sigue en el programa de este teatro "La duchessa del Bal Tabarín", del maestro Lombardo, que llega hoy a su quinta representación consecutiva.

Esta compañía pasará al Olimpo de La Plata, donde hará su presentación el viernes 14 con "La regina del fonógrafo". Desde allí pasará a Montevideo.

BUENOS AIRES

El afortunado sainete de Mones Ruiz y el maestro de Bassi "La mucama de comedor" que ha conseguido una honrosa serie de representaciones y que aun continúa produciendo excelentes entradas y halagüeños aplausos, ocupa hoy las secciones vermouth y última de la noche.

En segunda se repite "S. E. Don Agenor Saladillo" que, a pesar de los esfuerzos de la empresa por sostenerlo en el cartel ya ha producido bastante más de lo que debía por sus valores como obra teatral.

En tercera "El ladrón de Bancos" la adaptación y refundición de la comedia policial yanqui de Armstrong, hecha por el conocido autor local José González Castillo, que el público ha recibido benevolamente.

Se acercan los ensayos de "El ange- [illegible] parodia de la ópera del maestro Mansilla, estrenada en la última temporada del Colón y sobre cuyos valores cómicos se tienen halagüeñas perspectivas de éxito.

ARGENTINO

A su 23a. representación consecutiva alcanza hoy la afortunada obra de Novión "El patio de los amores", que la compañía Parravicini pone en escena con excelente acierto y continuado éxito de hilaridad.

Mañana ocupará también la matinée habitual de los domingos.

VICTORIA

Repitió anoche el éxito de su estreno la comedia "Monsieur Beverley", en cuya interpretación y presentación escénica la compañía Díaz de la Haza ha obtenido un doble acierto, que se traducirá en halagüeñas entradas de boletería, como ha ocurrido en las dos últimas noches.

El público volvió a las ruidosas manifestaciones de aprobación de la noche del estreno, lo cual consignamos como un buen augurio para la obra estrenada. Bien se lo merecen, por cierto, los disciplinados y discretos elementos que responden a don Manuel Díaz de la Haza y los indiscutibles méritos de la obra estrenada.

VARIEDADES

Se ha hecho cargo del Hippodrome una nueva empresa, la cual dará mayor atractivo a los espectáculos sobre la base de elementos cómicos de primer orden.

—En la entrante semana debutará en el teatro Esmeralda el cuadro nacional a cuyo frente figuran el conocido actor cómico Panchito Aranaz y la aplaudida primera actriz Lea Conti. Se proponen realizar una temporada de género chico nacional, reprisando las obras más aplaudidas y contando además con algunas promesas de estrenos.

El elenco de este cuadro es el siguiente:

Actrices: Lea Conti, Sara Casaravilla, Luisa Locati, Emilia Márquez, María Benítez.

Actores: Panchito Aranaz, Ismael P. André, Juan Vidal, Pedro Lorente, Luis Merce, y dos actores más, que aun no han firmado contrato.

—En el Parque Japonés se realizarán mañana domingo, por la tarde, como de costumbre, las tradicionales fiestas populares españolas, que vienen realizando en dicho local la Sociedad Coral Gallega.

—Como ya lo hemos informado, el miércoles 12 se realizará en el teatro Florida una función extraordinaria a beneficio de la aplaudida tonadillera Teresita Zazá, celebrando su larga y provechosa actuación en dicho escenario.

Para esta función han prometido su desinteresado concurso, el primer actor Roberto Casaux y las actrices señoras Orfilia Rico, Camila Quiroga y Lola Membrives. Intervendrán, además, el dueto Negri-Appiani, la bailarina española La Satanela y otras artistas de variedades.

—El martes celebra su función de gracia en el Mayo, la cantante española Luisa Vila, artista de excelentes condiciones, que se ha impuesto a nuestro público y que marca una estimable reacción en el vulgarizado género de los couplets.

Prestará su concurso para esta función un grupo de artistas de variedades.

—En el Empire Theatre siguen siendo muy aplaudidas la tonadillera Anita García y la cantante de aires regionales chilenos Carmen Moreno.

—La tonadillera La Pastora, cuya incorporación al elenco del teatro Parisiana se anunciaba, ha resuelto trasladarse a Tucumán, en uno de cuyos principales teatros-cines hará su aparición en breve.

—La conocida tonadillera Delia Rodríguez, está trabajando con éxito en el Rettel Palace.

FILMS

Esta mañana se realizó en el Select Theatre una exhibición privada de la película dramática en cinco actos "El grito de odio", cuyo rol de protagonista ha sido interpretado por la actriz Betty Nansen. También se exhibió "Un vaquero romano", film cómico en dos actos, hecho por el actor Tom Mix.

—En el Electric Palace se pasará hoy la interesante película "Pawthea, la víctima del zarismo", hermosa reconstrucción de la accidentada vida rusa en la época de la autocracia.

—Esta noche se pasará en el Callao la película nacional "El conde Orsini", que ha sido recibida amablemente.

—En el Esmeralda se estrena hoy el film "Bancarrota".

—En el Palace Theatre se pasará hoy "La primicia", interesante película de aventuras interpretada por los artistas norteamericanos Vivian Rich y Alfred Voslingh.

—En el Etoile Palace se pasarán hoy dos buenas películas: "Fedora", interpretada por Francisca Bertini, y "Juan José", adaptado del drama de Dicenta.

—La película "Juego limpio", interpretada por el actor William Farmun, será pasada hoy en los cines Select, Splendid y Empire.

DEL INTERIOR

En el Municipal de Santa Fe sigue actuando la compañía nacional Pagano-Ducasse. Anoche se realizó una función a beneficio de la primera actriz señora Angelina Pagano, poniéndose en escena "La dote", de Alfredo Duhau, en que la beneficiada tiene oportunidad de lucirse.

—Ha diferido para la semana entrante su debut en el teatro del Jardín de Italia de Santa Fe, la compañía de comedia española que dirige el actor Pi y Cánovas.

—En el Alberti de Tucumán, donde actúa la compañía nacional que dirige el primer actor Humberto Zurlo, ha debutado con "Los mirasoles", de Sánchez Gardell, la actriz señora Amelia Musto, que últimamente formó parte de la compañía Parravicini. La prensa tucumana se ocupa amablemente de esta incorporación al elenco de la compañía.

—La compañía Thuillier sigue siendo muy favorecida en la Opera del Rosario, donde anoche hizo conocer "La señorita de Trevelez".

Mañana pondrá en escena "Los malhechores del bien", de Benavente, en matinée, y por la noche "María Victoria", de Linares Rivas.

El lunes se despide del público rosarino con una única representación de "Juan José", de Dicenta.

—En el Politeama del Rosario, debutó anoche la compañía dramática española que dirige Arturo Lerena.

BIBLIOGRAFIA

EL LIBRO ESPAÑOL

Lujosamente editado y presentado se acaba de publicar el primer número de "El libro español" que deberá aparecer mensualmente en esta capital.

Las conveniencias que trata de satisfacer esta nueva publicación están compendiosamente expresadas en el prólogo, donde se hace constar la necesidad largo tiempo sentido de contar con una publicación que llegue a ser con el tiempo la historia de nuestro vivir colectivo en todas sus nobles ansias y aspiraciones.

El primer número justifica bien lo acertado de esa iniciativa como puede juzgarse por el siguiente interesante sumario que inserta "El libro español", por José R. Lence; "El periodista español en América", Justo López de Gomara; "Porvenir", González Calderón; "Tal día como hoy", Carlos Malagarriga; "Ante un retrato de Valle Inclán", A. Castro Seijo; "El Banco de la República", Antonio Porto; "De nuestra colectividad", Antonio I. Manjon; "Los grandes actos colectivos", José Ramón Mélida; "El problema catalán, E. Pujol Soler; "Usurpación de marcas de comercio "R. Echevarría; "La casa de los duendes", E. Paz Hermo, etcétera.

LOS LIBROS Y LOS LIBREROS

"Propagar los buenos libros hasta el rincón más apartado de la república" en el noble intento que ha presidido a la aparición de la nueva revista que lleva el título del epígrafe.

El primer número que tenemos a la vista satisface ampliamente aquel propósito, pues contiene minuciosas informaciones y críticas muy juiciosas sobre los volúmenes de reciente aparición.

Crónicas de arto y generalidades contribuyen, además, a hacer el texto doblemente interesante.

ACTAS Y TRABAJOS DEL PRIMER CONGRESO NACIONAL DE MEDICINA.

Se ha publicado el tomo II de las actas y trabajos del primer congreso nacional de medicina verificado en esta capital en septiembre del año pasado.

El tomo que nos ocupa, de cerca de mil páginas, comprende cuatro grandes secciones de clínica médica y terapéutica, pediatría, neurología y psiquiatría, y dermato-sifilografía. Están insertos en este tomo importantísimos trabajos sobre casi todas las ramas de la medicina, presentando un exponente perfecto del progreso de esa ciencia en nuestro país.

Por otra parte, esta obra viene a poner de relieve la importancia que tuvo aquel congreso, así como la eficaz labor del comité ejecutivo que le presidió.

"HISTORIA DE LA LITERATURA ARGENTINA"

(Por Ricardo Rojas)

Ha sido puesto a la venta el primer tomo de esta obra editada por la librería de la facultad. Basta el nombre de su autor, tan prestigioso literato como sobresaliente etnógrafo, para adquirir el convencimiento de que se trata de un libro orgánico hecho con talento y probidad intelectual. Evidentemente, "La historia de la literatura argentina", incorpora a las letras nacionales un volumen de especial valor.

"NOSOTROS"

Celebrando su décimo año de existencia, esta inteligente publicación ha editado un número lleno de interés y provisto de excelente colaboración.

Trae el siguiente sumario:

La dirección, Diez años de vida; Ricardo Rojas, El idioma de los conquistadores; Eduardo Talero, Epístola a Roberto Payró, cautivo en Alemania (versos); Manoel Gahisto, Edmond Pilon; Rinaldo Rinaldini, Amado Nervo; Jorge Walter Perkins, Las estrellas contra las águilas; Luis Reyna Almandos, El último señor feudal (versos); Cora Natch, Estudio sobre Henrik Ibsen; J. Torrendell, Xenius, el escritor catalán; R. Monner Sans, Nasografía; María Luisa Pavlovsky, Te has vuelto a ir (poesía); Roberto Gache, La vida de Buenos Aires; Roberto F. Giusti, Letras argentinas; Arturo Lagorio, Letras americanas; Américo H. Albino, Ciencias sociales; Gastón O. Talamón, Crónica musical; X. X., Libros varios; "Nosotros", Notas y comentarios; Indice del tomo XXVI.

La Sociedad Cooperativa Editorial ha lanzado a la circulación un nuevo volumen: "La Cosecha de la Fruta", por C. Muzzio Sáenz Peña. El libro lleva un prólogo de Joaquín V. González.

TUBERCULOSIS BOVINA

El autor del libro "Tuberculosis bovina" que oportunamente mereció nuestra atención, doctor P. Mendoza, ha recibido una carta sobre la misma obra del ex-jefe de la dirección de zootecnia, doctor Manuel Lecler, autor de importantes memorias científicas, donde este autorizado perito hace los más elogiosos comentarios sobre el volumen publicado por el doctor Mendoza.

Instrucción pública

CENTRO ESTUDIANTES INDUSTRIALES

Este centro de alumnos de la escuela industrial de la nación, ha organizado un festival artístico, que se realizará en el Prince George's Hall, mañana a las 2.30 de la tarde.

Se ha preparado un interesante programa. Figuran en él números de canto y música. La banda de música de la municipalidad amenizará la fiesta.

Temas del momento

MOBILIARIOS OBREROS

Entre las preocupaciones sociológicas y humanitarias, despertadas entre las clases dirigentes, antes de la guerra por el bienestar y felicidad del obrero, no ha sido la menor el grave problema de sus interiores. Generosos estetas se han ocupado de embellecerlos, llevando así a los hogares humildes, no sólo la comodidad sino también dentro de su natural discreción, la alegría de lo armónico, de lo bello, que dignifica al hombre.

Infinidad de proyectos se hicieron al respecto, y el apoyo oficial se dejó sentir en las grandes ciudades europeas, para interesar a la industria, en la empresa. Se organizaron anualmente vastas exposiciones de amue-

blamiento y decoración, en las que una animada competencia parecía estar ya a punto de resolver el problema, que finca como se comprende, en el reducido presupuesto del obrero.

La guerra paralizó estas iniciativas y busquedas, como tantas otras pacíficas actividades. El hijo del pueblo dejó el taller por la trinchera, el instrumento de vida, por el instrumento de muerte.

Pero precisamente por eso, por la solidaridad nacional que debo venir después de la tormenta, y que deja vislumbrar esa "unión sacrée", que proclama la heróica Francia, siempre joven; la solidaridad en la paz y en el amor, y no la teutona solidaridad en el crimen y en el odio; esa unión sagrada, llevará a preocuparse más que nunca por el porvenir del hijo proletario, sobre cuyos hombros vigorosos, descansó casi todo el peso de la esforzada empresa de libertad. Y habiéndose perdido en el cruel entrevero muchos prejuicios y utopías, no será con palabras huecas y predicando destrucciones que se llegará a él, sino con hechos, ofreciéndole la manera de vivir con confianza, reconciliado con su destino, en el seno de una sociedad sencilla y serena.

Naturalmente, después del problema de las habitaciones baratas, que debe ser resuelto en primer término, viene el del interior de éstas, donde puede mostrárse al obrero, sin mengua de su libre albedrío, la manera de armonizar el cuerpo con el espíritu. Su vida material con su vida moral. Démosle al obrero, un interior alegre y cómodo, donde pueda reparar sus fuerzas y dulcificar su ánima en el seno de su familia, y las grandes rejas del palacio de enfrente, no serán más para él, los imaginados barrotes de su prisión.

Dice Fernand Roches, director de "L'art decoratif", en un interesante artículo que consagra a esta cuestión, que: "en arte, lo mismo que en política, el obrero ama la elocuencia", observación muy cierta en general, que ha permitido a pocos escrupulosos industriales, infectar los hogares humildes con la "camelote" tristemente pretenciosa y carnavalesca, de fabricación alemana. Imitar al rico, ha sido siempre el ideal del pobre, ¿no hay oro? Bueno, que vengan cobres, ¿no hay diamantes? Pues, demen avaloríos, y así lo hicieron los industriales.

Poco antes de la guerra realizóse en Suiza, que es con Bélgica, sin duda alguna, la nación que se ha preocupado más de este tema, la segunda exposición de mobiliarios obreros. Fué un verdadero éxito, y se llegó haciendo prodigios casi inverosímiles, en el costo de las materias primas, a un resultado asombroso de economía y de buen gusto. Anotaremos algunas condiciones que se tuvieron en cuenta para ello.

Primero, la baratura del mueble, condición esencial. Por consiguiente, sólo deben emplearse, maderas económicas y fáciles de trabajar, el pino (pichepin), por ejemplo, barato, tierno y que se presta bien para el caso. Naturalmente que el mueble deberá ser hecho a máquina, ya que la mano de obra es la que le da más precio; pero no por eso debe descuidarse su solidez, ni afearlo luego, so pretexto de ornamentación, con aplicaciones hechas a la cola, que ceden bajo la acción de la humedad, dejando el mueble desvencijado y lamentable. Los adornos deben ser sencillos y preferiblemente de metal (hierro y bronce), sirviendo así, a dos fines, el antedicho y el de reforzar el mueble convenientemente.

Otra condición es la de su ligereza, con el fin de facilitar su transporte, ya que el obrero está por sus medios de vida, obligado con frecuencia a trasladar su vivienda de un punto a otro. Se comprende con facilidad que el mueble debe ser sencillo, pero no por eso, debe privarse de toda gracia, ésta debe residir preferentemente en sus líneas, y no en lo bonito del detalle. Los suizos han entendido bien todo esto, y además, que el interior obrero debe ser alegre y claro, si quiere competir con el bullicio aturdidor de la taberna. La decoración por el color es la más indicada para ello. A nadie escapa la influencia extraordinaria de los colores sobre los nervios y los pensamientos. Más de una idea serena brota en una ramita verde. En cuanto al estilo, ya lo hemos dicho, su definición debe estar en esta sola palabra: Sencillo.

Reproducimos uno de los proyectos presentados en la exposición (chambre commune), del arquitecto Schneider, de Zurich, cuyo precio estaría al alcance de cualquier obrero y que reune condiciones de confort y elegancia, poco comunes.

No dejaría de ser una hermosa iniciativa humanitaria, de la que podría encargarse la actividad de nuestras damas de beneficencia, la de propiciar un concurso análogo al referido, para sacar al pobre obrero argentino del desconsolador tugurio del conventillo habitual. Otro día volveremos sobre este punto.

F. F. de A.

Unión Cívica Radical

CONCENTRACION CIVICA RADICALES DEL 93

Esta noche, a las 9, se reunirán en asamblea los afiliados de este centro con el fin de considerar varias reformas a la carta orgánica.

CLUB RADICAL SARMIENTO

El domingo 9 del corriente, a las 4 p. m., tendrá lugar en la necrópolis del Norte, ante el mausoleo que guarda los restos del insigne educador y estadista don Domingo Fausto Sarmiento, el homenaje que este club le tributará en ocasión del 29o. aniversario de su fallecimiento.

Una comisión de miembros del club depositará en el mausoleo una corona de flores naturales y luego pronunciará un discurso el doctor Santiago Bellingeri.

COMITE UNIVERSITARIO RADICAL

Este comité invita a los correligionarios y al pueblo a la conferencia política que se realizará en Berisso, en la calle Montevideo y Río de Janeiro, mañana domingo, a las 3.30 de la tarde, donde harán uso de la palabra los señores Arturo de la Torre, Bernardo Aineseder, Francisco F. Burgos, J. Rafael Guerrero, Alfredo López Arrieu y Romeo E. Bonazzola.

HOMENAJE A JUAN B. PASALACQUA

Como hemos anunciado, mañana, a las 10 a. m., se llevará a efecto en el cementerio del Oeste el acto de homenaje al correligionario Juan B. Pasalacqua, organizado por el comité de la 4a. circunscripción, con motivo de cumplirse el segundo aniversario de su deceso.

En ese acto se colocará una corona de flores naturales en la tumba en que descansan los restos del extinto, debiendo hacer uso de la palabra el diputado nacional doctor Benjamín Bonifacio, en nombre del comité de la capital, y el doctor Leonidas Anastasi por el de la 4a. circunscripción.

BUENOS AIRES

Conferencia

AVELLANEDA, septiembre 8 — Esta tarde, a las 5, en la esquina de Colón y España (Avellaneda), tendrá lugar una conferencia organizada por el Centro Obrero Radical. Harán uso de la palabra los doctores Italo A. Nápoli y José A. Chaves (hijo) y el señor A. Rodríguez.

INFORMACIÓN GENERAL

CIRCULO JUVENTUD SANJUANINA

En uno de los salones de actos de "La Prensa" tendrá lugar hoy a las 8.30 pm m., una asamblea a que cita un núcleo de jóvenes residentes sanjuaninos, a objeto de tratar diversos asuntos de importancia, relacionados con la marcha del mismo.

Suscriben la invitación los siguientes señores: Gregorio J. Chaves, Facundo Larrosa, Rogelio Driollet, Gilberto Sánchez Domínguez, Oscar Ruiz Vidart, José F. Carrié Domínguez, Arturo Storni, Alberto del Carril, Carlos Barrera, Roberto Barriga, Carlos Benítez, Carlos G. Valenzuela, Gustavo M. Yanzón, Guillermo Mallea.

INSTITUTO POPULAR DE CONFERENCIAS

En el local de sus sesiones, salón de actos públicos de "La Prensa", el doctor Daniel Goytía dará el próximo lunes a las 5.30 p. m. una conferencia sobre "Problema de las finanzas argentinas".

CENTRO ESTUDIANTES NACIONALES DE COMERCIO

Con motivo del "Día del estudiante", este centro celebrará el día 23 del corriente, a las 8.30 p. m., una velada literario-musical en el salón-teatro Unione e Benevolenzo, Cangallo 1362.

Las localidades están en venta en la secretaría Charcas 1952.

IMPORTACION DE CORCHO

Entre los siete vapores franceses que han llegado a nuestro puerto en la presente semana, tres de ellos vinieron con el cargamento casi completo de corcho, consistente en unos veinte mil fardos de planchas y residuos del referido producto.

HOMENAJE

Con motivo de cumplirse mañana el 13o. aniversario del fallecimiento del periodista y correligionario don Narciso Tarrón, un núcleo de los que fueron sus amigos le tributarán un homenaje, depositando en la tumba que guarda sus restos, en la necrópolis del oeste, una corona de flores naturales.

Centros Recreativos

Club Social Eslava — Según lo venimos anunciando, esta noche a las 10.30 p. m., en el salón La Argentina, tendrá lugar el gran baile preparado por esta sociedad, siendo de augurarle, dados sus prestigios, que resulte un éxito.

El programa de baile, moderno y escogido, será ejecutado por una orquesta a cargo del profesor Diatto.

En uno de los intervalos, un grupo de socios hará entrega a los miembros de la ex comisión del club, de una placa de bronce y un pergamino, por su eficaz labor en pro de la institución durante su ejercicio pasado.

Club Social Argentino — A las atrayentes y cultas reuniones periódicas de este club se agregará la que con todo empeño prepara su C. D. para el 16 del corriente, fiesta que tendrá lugar en el local social Viamonte 666 y la que como es costumbre atraerá selecta y numerosa concurrencia.

Círculo Paraná — Hoy a las 10 p. m., en el salón Augusteo, Sarmiento 1674, se llevará a cabo el baile anunciado, prome[illegible] concurrido. La orquesta será dirigida por el maestro Antonelli.

Club Social Caseros — Empeñados sus socios en el adelanto progresivo de este club, en camino de ser un magnífico centro de reuniones sociales y un modelo de sociedad cultural, se ha instalado en sus dependencias una sección de educación física, viéndose con este motivo concurridísimo por casi todos los adherentes.

Las clases que se dictan son: gimnasia para menores, esgrima y box.

Para el próximo mes de noviembre se anucia un gran festival, el que seguramente será como los anteriores, lucido y brillante.

Círculo Español — Mañana, y en honor de su consocio, señor Antonio Guerra, este círculo hispano efectuará una gran soiree de gala y baile familiar en los salones del Círculo de Aragón, Tacuarí 253. Prestará su concurso a la fiesta la simpática tonadillera señorita Angeles de Granada.

Los Inmortales — Por la tarde del mismo día, este simpático centro llevará a cabo un Ofternoon dance en los lujosos salones de la Unione e Benevolenza, Cangallo 1362.

Sol Naciente — En los salones del Círculo de Aragón, Tacuarí 253, tendrá lugar mañana a las 2 p. m., un baile familiar que prepara este centro.

Tome y Traiga. — Mañana, auspiciado por la comisión auxiliar de señoritas, se llevará a cabo la matinée anunciada en el local de la Sociedad Española de Belgrano, General Paz 1760, a las 3.30 p. m.

Almagro Social Club—Está anunciado para hoy, el gran festival de gala que este selecto club prepara en honor de las familias de Almagro, festival que se llevará a cabo en el salón teatro Presidente Roca, Rivadavia 3753, a las 8 p. m.

Centro Dependientes de Almacén — En el salón-teatro de la casa Suiza, Rodríguez Peña 254, este centro efectuará un gran festival artístico, mañana, a las 2 p. m.

H. P. — En el salón La Argentina, Rodríguez Peña 361, este simpático centro llevará a cabo el domingo 9, a las 3.30 p. m., una matinée mensual.

Primer Círcolo Mandolinistico Italiano — El próximo domingo a las 7.30 p. m. tendrá lugar en el salón Unione e Bevolenza, Cangallo 1362, una fiesta con que este centro obsequia mensualmente a sus asociados.

A. B. C. — Para el miércoles próximo, a las 9 p. m., se anuncia una soirée que tendrá lugar en el salón San Martín, Rodríguez Peña 314.

Centro Atlántida — En el salón de actos públicos de "La Prensa", celebrarán hoy sábado a las 8 p. m. una asamblea ordinaria, los miembros de esta asociación.

Cuadro cómico - dramático "José Echegaray". — Para hoy, a las 8.30 p. m., ésta sociedad prepara una gran velada artística y danzante, en los elegantes salones de la Fratellanza Militare, Independencia 3054.

Dado el entusiasmo y la actividad con que ensayan las obras, han de salir airosos en su velada inaugural, los aficionados que por primera vez suben a escena.

Entre los elementos principales, se destacan: la señorita Leonor Bivorio, el Sr. Marcial Díaz y D. Rémember, que son los protagonistas de las obras a representarse.

Guido y Spano — En el salón Mundial Palace, Belgrano 1260, este centro efectuará el 13 del actual, a las 8.45 p. m., un gran festival artístico, musical y literario, en cuyo programa figuran escogidos números a cargo muchos de ellos de conocidos artistas. Oportunamente haremos conocer dicho programa.

Don DOMINGO CANTER

"Nadie puede ser más exigente respecto á la calidad de los cigarrillos que fuma que lo soy yo respecto á la calidad de los cigarrillos que elaboro."

Domingo Canter

Los cigarrillos LA SIN BOMBO, SUBLIMES é IDEALES han mantenido y mantienen su popularidad por la exclusiva razón de sus méritos. Desde los primeros años en que fueron puestos en venta hasta la fecha, han sido siempre famosos por su bondad, y la calidad de cualquiera de estas tres marcas que usted fume, debe siempre merecerle absoluta confianza.

IDEALES — EL CIGARRILLO DE CALIDAD DE 20 CTS.

LA SIN BOMBO — CIGARRILLOS DE 30 CENTAVOS PARA ARMAR

SUBLIMES — LA FAMOSA MARCA DE 30 CENTAVOS

HUMBERTO I, 2051 — FABRICA LA SIN BOMBO — BUENOS AIRES

TOS

El remedio más seguro, eficaz y agradable para curar la TOS, son las PASTILLAS del Dr. ANDREU

Casi siempre desaparece la tos al concluir la primera caja. Pídanse en las boticas.

WHISKY BUCHANAN

CARRERAS DE CABALLOS

HIPODROMO ARGENTINO

EL CLASICO ETOILE

Mamita II - Falerna - Dalmacia - Divinidad

LA REUNION DE MAÑANA

Con la base del premio clásico Etoile, se llevará a cabo mañana en el hipódromo Argentino la 79a. reunón de la temporada.

El resto del programa confeccionado es bueno, pues las distintas pruebas que lo componen se hallan bien nutridas de anotaciones.

Sobre una milla se disputará el premio Etoile, reservado para yeguas, en la cual van a medirse por vez primera las potrancas de la actual generación, con las yeguas.

Marline dejó muy mala impresión al disputar su última carrera. Su ecurie tiene la convicción de que su pupila ha de rehabilitarse, cosa difícil por el momento.

Dalmacia en cambio irá a la carrera con el prestigio de sus últimas victorias, pero francamente la vemos caer vencida.

Mamita II es una temible adversaria en esta distancia. La hija de Meharí cuenta con una corrida de 1'38" y medio la milla y será nuestra favorita.

Falerna, el reposo que se le dió le sentó muy bien, y su caballeriza tiene plena confianza en que ha de conducirse honorablemente.

Divinidad se reveló de golpe, obteniendo un fácil triunfo en una prueba de ganadoras. Sus ejercicios son como para no descuidarla.

Amapa hay que considerarla enemiga, pues sus ejercicios y carreras producidas nada dejan que desear.

En los 1400 metros del premio Juvencia, base de la prueba inicial del programa, un numeroso lote ha conservado su anotación.

Clearing ha venido produciendo una buena serie de carreras. El hijo Clermont en sus ejercicios se conduce muy bien.

Sunday dada la distancia de la carrera, el hijo de Dusty Miller puede tener muy buena figuración.

War Cry, después de su injusta derrota, que le infligiera Smart, el hijo de la Samaritain, ha continuado su preparación en excelentes condiciones. Con sólo 48 kilos deberá producir una gran carrera.

Mirabeau II, no hay que tomar en cuenta su última carrera, pues el hijo de Meharí corre más que nunca. Creemos que se tomará el desquite.

Ton Ton y Lance podrán alternar con éxito, pues en sus trabajos andan corriendo mucho.

Beware reaparece tras larga ausencia, pero en condiciones como para poder alternar con éxito.

La prueba reservada a las potrancas perdedoras ha logrado reunir a un regular número de ellas.

Tonadillera cuenta con ejercicios tan buenos, que es capaz de ganar cualquier carrera.

Royal Dream tiene ahora la oportunidad de poder abandonar la categoría de perdedora.

Polola no hay que descuidarla, pues en sus trabajos demuestra que anda corriendo mucho.

Mentirilla es cualquier cosa, pero ante tanta mediocridad, puede ser [illegible]

[illegible] cuenta con excelentes [illegible]. Su ecurie cree que la hija de Bridge of Canny abandona la categoría de perdedora.

Catorce potrillos perdedores son los que han ratificado su inscripción en los 1600 metros del premio Hirondelle.

Aster es tiempo ya que el hermano de Aventurero, logre salir airoso. A raíz de su segundo de Pringles, ha continuado su preparación bien.

Moloch es propio hermano de Mustafá y Melik. Su ecurie tiene esperanzas de debutar ganando. Los ejercicios del Diamond son buenos.

Ligustro puede ser la sorpresa de la carrera. Tiene trabajos muy buenos, que su ecurie considera suficientes como para poder ganar.

Crocus hará su debut convenientemente preparado. Hay cifradas muchas esperanzas en este hijo de Craganour.

Alarí que fué tercero de Irascible, al hacer su debut, puede mejorar notablemente esa perfomance.

La cuarta prueba del programa que tiene por base el premio Piscueta dará lugar a presenciar un reñido final debido a la clase de los concurrentes.

Kilinga anda corriendo, pero no creemos que pueda dispensar tanta ventaja en el peso.

Pardejona es la que tiene más títulos. La hija de Saint Wolf en sus ejercicios se conduce con toda regularidad.

Como, es otra de las buenas candidatas. La hija de Lord Melton en sus ejercicios corre mucho.

Miss Tonta siempre hay que considerarla enemiga, pues está como nunca.

Nuty pueda que en esta ecasión responda a sus buenos ejercicios privados.

La Pingüina cada día corre más la hija de Calepino. Tiene oportunidad para tomarse la revancha del pasado domingo.

Fripona vuelve a tener probabilidades por el poco peso que le tocara cargar.

Sobre una distancia de 1800 metros, se disputará la sexta prueba del programa; que es reservada para potrillos ganadores.

Briand nos parece que dando ventaja no tiene las mismas probabilidades.

Ramalero puede volver a imponerse, pues su preparación nada deja que desear.

Koenigsberg será quizá el preferido de la cátedra. El hijo de Val d'Or en sus trabajos privados corre una enormidad.

Picarote ostenta una esmerada preparación, y ha de compartir con Koenigsberg las preferencias. El hermano de Picacero cumple sus ejercicios con regularidad.

GINEBRA
Bols
SU COLOR AMBAR
PALIDO COMPRUEBA
SU VEJEZ

Juan de Garay y Quito no hay que descuidarlos, pues fallando los favoritos son candidatos a una sorpresa.

En el handicap de velocidad diez animales han conservado su anotación. Dada la escala de peso, se hace difícil la elección del presunto ganador.

Petite Chose si estuviera como en sus mejores tiempos, diríamos casi que era imbatible.

Clearing es un temible adversario en estas carreras. Los kilos no debe sentirlos, pues está acostumbrado a correr con pesos altos.

Full Hand ha sido reservado para esta carrera. El Old Man del Federal corre mucho.

Diamant puede alternar con éxito. Con 54 kilos es serio enemigo.

The Libel es muy ligero y dará que hacer. Tiene producidos buenos ejercicios.

Torrent tiene una corrida muy buena sobre la distancia de la carrera.

Etrusco por su última victoria es el candidato lógico de la carrera. En sus trabajos corre una enormidad.

Pacará puede rehabilitarse de su última mala carrera, donde contando con el favoritismo no se dignó figurar.

El handicap final promete ser interesante, a pesar de los pocos concurrentes que tomarán parte.

Vicente López en esta distancia el hijo de Jardy siempre se desempeña bien.

Charm debe vengar la injusta derrota que le infligiese Curiosity.

Changuí anda corriendo mucho, y a su ecurie le gusta la carrera.

Para Espartal le vemos una carrera algo difícil.

Farruco mejorará muy notablemente su última carrera, donde fué no placé de Curiosity. El hijo de Fulmen en privado corre mucho.

LOS COMPETIDORES DE MAÑANA

Apront‌es e informaciones generales

SUS PERFORMANCES

Como hemos hecho costumbre, en esta sección, nuestros lectores encontrarán una guía interesante, además de los últimos informes, los que facilitarán en mucho la tarea para hacer cálculos aproximados sobre cada uno de los concurrentes del programa que pasamos a detallar:

PRIMERA CARRERA

Distancia 1400 metros

Clearing — En sus dos últimas presentaciones el hijo de Clermont ha tenido la siguiente figuración: Con 57 kilos fué tercero de Kilinka 46, segundo Sable 49 en 1'37" 2|5 los 1600 metros y luego con 60 fué segundo de Etrusco 45 en 1'13" los 1200 metros.

Aprontó bien y les gusta.

Sunday — Fué cuarto con 47 kilos de Campanazo 59, Diakova 40 y Cacique 45 en 1'25" los 1400 metros y luego con 47 fué cuarto de Colenso 54, Florilegio 56 y Nuty 40 en 1'37" tres quintos los 1600 metros.

Anda regular.

Submarino — Con 46 kilos fué cuarto y último de Kilinga 46, Sable 49 y Clearing 57 en 1'37" 2|5 los 1600 metros y luego con 50 fué cuarto de Don Ramiro 50, Tata Dios 53 y Matchbox 50 en 1'38" 3|5 la misma distancia.

Con Altamiranda hizo 700 metros a la par de Casero, en 41" 2|5.

Vino Vino — No placé con 54 kilos de Etrusco 51 en 1'14" 2|5 los 1200 metros y luego con 45 fué tercero de Etrusco 45, segundo Clearing 60 en 1'13" la misma distancia.

No corre.

War Cry — Con 52 kilos fué tercero de Etrusco 51, segundo Pacará 57 en 1'14" 2|5 los 1200 metros y luego con 45 fué segundo de Smart 43 en 1'45" los 1700 metros.

Con el peón hizo 700 metros desempeñándose bien. Puede ganar.

Dieufort — Fué segundo con 48 kilos de Sin Rumbo 57 en 1'52" los 1800 metros y luego con 46 no placé de Smart 43 en 1'45" los 1700 metros.

Con S. Greme cubrió 700 metros en 45". Es difícil.

Mirabeau II — Ganó con 49 kilos, segundo Callejas 44, tercero Ton Ton 51 en 1'51" 3|5 los 1800 metros y luego con 51 fué segundo de Callejas 44 en 1'51" 2|5 la misma distancia.

Lo aprontó P. Cichetti. Tiene muy buena carrera.

Ton Ton — Con 49 kilos fué segundo y último de Sin Rumbo 55 en 1'52" 3|5 los 1800 metros y luego con 51 fué tercero de Mirabeau II 49, segundo Callejas 44 en 1'51" 3|5 la misma distancia.

Es difícil.

Lance — Fué cuarto con 51 kilos de Mirabeau II 49, Callejas 44 y Ton Ton 51 en 1'51" 3|5 los 1800 metros y luego con 51 no placé de Callejas 44 en 1'51" 2|5 los 1800 metros.

Está corriendo mal.

Fratello — Con 49 kilos fué segundo de Fiador 52 en 1'33" 3|5 los 1500 metros y luego con 43 no placé de Etrusco 51 en 1'14" 2|5 los 1200 metros.

Es difícil.

Beware — Fué no placé con 54 kilos en el clásico Bosch ganado por Pacará 54 en 1'26" 3|5 los 1400 metros y luego con 52 no placé en la carrera que hicieron puesta Espartal 51 con Bajel 51 en 1'40" los 1600 metros.

Anda mucho. Lo trabajó M. Acosta en 700 metros.

Fiador — No placé con 54 kilos de Stayer 57 en 2'7" 1|5 los 2000 metros y luego no placé con 44 de Callejas 44 en 1'51" 2|5 los 1800 metros.

Fué ejercitado por M. Altamiranda. Es una carrera difícil.

Incendio II — Con 48 kilos fué no placé de Fiador 52 en 1'33" 3|5 los 1500 metros y luego con 47 fué cuarto de Etrusco 51, Pacará 57 y War Cry 52 en 1'14" 2|5 los 1200 metros.

J. Fernández lo pasó en 42" 1|2 la partida. Es el lance.

SEGUNDA CARRERA

Distancia 1600 metros

Gay Light — Corrió una sola vez siendo no placé de Gyp en 1'14" 1|5 los 1200 metros.

Es difícil.

Tonadillera — No placé de Latina en 1'42" los 1600 metros y luego fué cuarta de Jeunesse Dorée, Quietud y Matilde en 1'41" 1|2 la misma distancia.

Puede ganar.

Royal Dream — Debutó siendo tercera de Anfitrita, segunda Quietud en 1'27" 3|5 los 1400 metros y luego fué tercera de Serenidad, segunda Batavia en 1'27" 1|5 la misma distancia.

Debe ser la ganadora.

Chimanta — Debutó siendo tercera de Latina, segundo Mulhouse en 1'42" los 1600 metros y luego fué no placé de Jeunesse Dorée en 1'41" y medio la misma distancia.

Con C. Fenucci hizo 700 metros, desempeñándose regular.

Polola — Fué tercera de Malaca, segunda Quietud en 1' 4|5 los 1000 metros y luego no placé de Anfitrita en 1'27" 3|5 los 1400 metros.

M. Lema la ensayó en 700 metros. Es ligera.

Mentirilla — Fué cuarta de Biyuya II, Ambición y Presteza en 1'28" tres quintos los 1400 metros y luego fué segunda de Bélgica II en 1'14" dos quinto los 1200 metros.

Les gusta. La aprontó Torterolo a la par de Cruz Roja en 44".

Idaviva — No placé de Eufrosina en 1'28" 2|5 los 1400 metros y luego fué tercera de Lady Ada, segunda Quietud en 1'15" 1|5 los 1200 metros.

Con P. J. Ramírez hizo 700 metros apareada a Irishboy. Puede ganar.

Asturiana — Debutó siendo no placé de Saint Agnes en 1'8" 1|5 los 1100 metros y luego no placé de Novicia en 1'9" la misma distancia.

Es el lance. La trabajó su peón.

Diamantine — Corrió una sola vez siendo tercera de Perle, segunda Inocencia en 1'27" 1|2 los 1400 metros.

Puede ganar. Anda mucho.

Cribe — Fué cuarta de Anfitrita, Quietud y Royal Dream en 1'27" 3|5 los 1400 metros y luego no placé de Lady Ada en 1'15" 1|5 los 1200 metros.

Es difícil.

TERCERA CARRERA

Distancia 1600 metros

Ñandubay — No placé de Chilcal en 1'29" 4|5 los 1400 metros y luego no placé de Irascible en 1'27" 2|5 la misma distancia.

Hizo 700 metros sin novedad.

Fucho — Fué no placé de Juan de Garay en 1'27" 4|5 los 1400 metros y luego segundo de Irishboy en 1'40" 2|5 los 1600 metros.

Con Bastías pasó en 42" 4|5 los 700 metros.

Gay Kingdoom — Es debutante.

Es difícil.

Rosellón — No placé de Grey Fox en 1'5" 4|5 los 1100 metros y luego no placé de Pringles en 1'40" 2|5 los 1600 metros.

Lo trabajó A. Baistroqui.

Caburei — Fué cuarto de Pringles, Aster y Tirsis en 1'40" 2|5 los 1600 metros y luego no placé de Gamo en 1'14" 1|5 los 1200 metros.

No corre.

Aster — Debutó siendo no placé de Bis en 1'28" 3|5 los 1400 metros y luego fué segundo de Pringles en 1'40" 2|5 los 1600 metros.

Aprontó regular. Con Rivero marcó 43" 1|5 en 700 metros. Para ganar tiene que correr más.

Moloch — Es debutante.

Anda bien. Su presencia el algo dudosa.

Ligustro — Fué cuarto y último de Picarote, Howitzer y Nitral en 1'39" 1|5 los 1600 metros y luego cuarto de Odio, Irishboy y Financista en 1'39" 3|5 la misma distancia.

E. Saavedra lo ejercitó en 700 metros.

Joffre — Corrió una vez siendo no placé de Pringles en 1'40" 2|5 los 1600 metros.

C. Fenucci lo midió en la partida.

Last Orange — No placé de Juan de Garay en 1'27" 4|5 los 1400 metros y luego no placé de Pringles en 1'40" 2|5 los 1600 metros.

Con el peón hizo un ensayo de 700 metros.

Tabicta — Es debutante.

Anda bastante bien. A. Denna lo trabajó en 700 metros.

Crocus — Es debutante.

Puede ganar. Con A. Navarro hizo 700 metros apareado a Brandy and Soda en 43" 2|5. Buen apronto.

Alarí — Corrió una vez siendo tercero de Irascible, segundo Morano en 1'27" 2|5 los 1400 metros.

Anda mucho. Con S. Ruiz hizo 700 metros en 42" 3|5. Es serio enemigo.

Ibáñez — Fué tercero de General French, segundo Caburei en 1'13" los 1200 metros y luego no placé de Pringles en 1'40" 2|5 los 1600 metros.

Aprontó regular con P. J. Ramírez.

CUARTA CARRERA

Distancia 1600 metros

Kilinga — Fue cuarta con 48 kilos de Submarino 43, The Lad 49 y Cacique 50 en 1'39" 1|5 los 1600 metros y luego ganó con 46, segundo Sable 49, tercero Clearing 57 en 1'37" 2|5 los 1600 metros.

Con Altamiranda hizo 700 metros en buen estilo.

Pardejona — Con 59 kilos fué segunda de Safo 46 en 1'52" 1|2 los 1800 metros y luego con 60 tercera de Curiosity 55 segunda Fripona 50 en 1'52" 2|5 la misma distancia.

Es gran candidata. A la par de Polly y con sus peones, hicieron un excelente ejercicio.

Ronde du Soir — No placé con 51 de Valentón 50 en 2'18" 4|5 los 2200 metros y luego no placé con 54 de Fripona 48 en 1'38" los 1600 metros.

Con Acevedo hizo 700 metros en 44" 3|5.

Sincera II — Con 49 kilos fué no placé de Majestad 60 en 3'13" 4|5 los 3000 metros y luego con 45 no placé de Krondorf 50 en 3'11" los 3000 metros.

Marcó 42" 1|5 en 700 metros.

Como — Fué tercera con 45 kilos de Pacará 44, segundo Fiador 43 en 1'12" los 1200 metros y luego ganó con 51, segundo Turquesa III 41, tercera Alemania 40 en 1'13" la misma distancia.

Con Torterolo marcó 41" 3|5 en 700 metros. Puede ganar.

Miss Tonta — Con 49 kilos fué cuarta de Como 51, Turquesa III 41 y Alemania 40 en 1'13" los 1200 metros y luego con 50 no placé de Fripona 48 en 1'38" los 1600 metros.

T. N. Fernández la trabajó.

Nuty — No placé con 41 kilos de Rosedal 43 en 1'45" los 1700 metros y luego con 40 fué tercera de Colenso 54, segundo Florilegio 56 en 1'37" 3|5 los 1600 metros.

Aprontó bien con Rivero. Le tomamos 42" 3|5.

La Pingüina — Ganó con 51 kilos, segunda Mollie 49, tercera Genovesa 43 en 1'38" los 1600 metros y luego con 53 fué segunda de Fripona 48 en 1'38" la misma distancia.

Es gran enemiga.

Heredia — Fué no placé con 49 kilos de Eneas 50 en 1'39" los 1600 metros y luego con 51 fué no placé de Fripona 48 en 1'38" la misma distancia.

Ayer hizo 800 metros en 47" 2|5. Anda bien.

Fripona — Con 50 kilos fué segunda de Curiosity 55 en 1'52" 2|5 los 1800 metros y luego ganó con 48 segunda La Pingüina 53, tercera Mi Ñata 44 en 1'38" los 1600 metros.

Puede ganar.

Formosa — Viene del Rosario.

Es difícil.

QUINTA CARRERA

Distancia 1600 metros

Marline — Fué cuarta en la Polla de Potrancas ganada por Dalmacia, segunda L'Espoir, tercera Fortunata en 1'39" los 1600 metros y luego no placé en el Río Paraná ganado por Dalmacia en 2'7" 2|5 los 2000 metros.

Puede correr bien.

Dalmacia — Ganó con 57 kilos el clásico Olavarría, segunda Amapa 55, tercera Tintorera 55 en 2'7" 2|5 los 2000 metros y luego ganó el Río Paraná, segunda Tintorera, tercera Irish Bell en 2'7" 2|5 los 2000 metros.

Puede ganar.

Pas si Mal — Con 58 kilos fué tercera en el clásico Los Haras ganado por La Ñatita 58, segunda Falerna 55 en 2'3" 4|5 los 2000 metros y luego con 54 kilos fué no placé de Colenso 54 en 1'37" 3|5 los 1600 metros.

Es difícil. Marcó 43", con Etchechurry.

Divinidad — Con 52 kilos fué no placé de Charming Girl 52 en 1'3" 3|5 los 1000 metros y luego ganó con 56, segunda Wilda 56, tercera Sigma 56 en 1'39" 4|5 los 1600 metros.

Con J. Fernández hizo 700 metros a la par de Matchbox en 42". Buen apronte.

Amapa — Con 54 kilos fué segunda de Ramalero 56 en 1'38" 1|5 los 1600 metros y luego ganó con 52, segunda Wilda 44, tercera Anfitrita 47 en 1'39" 3|5 la misma distancia.

Lo trabajó Baistroqui. Anda bien.

Falerna — Fué segunda con 57 kilos en el clásico Maipú de Remanso 52 en 1'12" 1|5 los 1200 metros y luego con 56 no placé en el Shaw de La Ñatita 58 en 1'38" 3|5 los 1600 metros.

Puede ganar.

Mollie — Con 49 kilos fué segunda de La Pingüina 51 en 1'38" los 1600 metros y luego con 49 fué cuarta de Fripona 48, La Pingüina 53 y Mi Ñata 44 en 1'38" la misma distancia.

Aprontó suave con F. Arcuri.

Mamita II — Ganó con 58 kilos, segundo Full Hand 54, tercero Siete y Medio 56 en 1'40" los 1600 metros y luego con 59 fué tercera de Well Meant 52, segundo Max Linder 54 en 2'9" los 2000 metros.

G. Ardouni la trabajó en 700 metros.

G. Ardouin la trabajó en 700 metros, marcando 48" 2|5. Debe ser la ganadora.

SEXTA CARRERA

Distancia 1800 metros

Briand — Ganó con 56, segundo Irascible, tercero Ivan Way en 1'27" y medio los 1400 metros y luego ganó con 56, segundo Juan de Garay 53, tercero Puntapié 56 en 1'39" los 1600 metros.

Con el peón marcó 43".

Ramalero — Con 54 kilos fué no placé de Mayor López 54 en 1'25" tres quintos los 1400 metros y luego ganó con 56, segunda Amapa 54, tercero Campeador II 56 en 1'38" 1|5 los 1600 metros.

R. V. Lanatti lo pasó en 800 metros, marcando 48" 1|5.

Koenigsberg — Fué segundo en el clásico Montevideo ganado por París en 1'26" 4|5 los 1400 metros y luego en el Río de la Plata fué tercero de Takecare, segundo Berthier en 2'5" 2|5 los 2000 metros.

Con Torterolo hizo 700 metros en 43". Tiene buena carrera.

Dominguero — No placé de Cavador en 1'40" 1|5 los 1600 metros y luego con 53 kilos fué cuarto de Briand 56, Juan de Garay 54 y Puntapié 56 en 1'39" la misma distancia.

Es difícil.

Norfolk — No placé con 53 kilos de Ramalero 56 en 1'38" 1|5 los 1600 metros y luego con 49 no placé de General French 54 en 1'26" 2|5 los 1400 metros.

Es difícil.

Isaac — Fué segundo de Celeste y Blanco en 1' 4|5 los 1000 metros y luego ganó, segundo Encomio, tercero Rasante en 1' 1|5 los 1000 metros.

No corre.

Picarote — Ganó, segundo Howitzer, tercero Nitral en 1'39" 1|5 los 1600 metros y luego fué tercero en el clásico Rivadavia de Berthier, segundo Takecare en 2'5" 4|5 los 2000 metros.

Anda bien y les gusta. Con Bastías marcó 43".

Juan de Garay — Ganó, segundo General French, tercero Instructor en 1'27" 4|5 los 1400 metros y luego con 53 fué segundo de Briand 56 en 1'39" los 1600 metros.

Puede correr bien.

Irisboy — Fué segundo de Odio en 1'39" 3|5 los 1600 metros y luego ganó, segundo Fucho, tercero Caburei en 1'40" 2|5 la misma distancia.

Aprontó bien a la par de Idaviva.

Quito — Con 56 kilos fué cuarto de Ramalero 56, Amapa 54 y Campeador II 56 en 1'38" 1|5 los 1600 metros y luego con 52 fué segundo de General French 52 en 1'26" 2|5 los 1400 metros.

La trabajó E. Saavedra. Anda bien.

SEPTIMA CARRERA

Distancia 1100 metros

Petite Chose — Con 58 kilos fué no placé en el clásico Maipú ganado por Remanso 52 en 1'12" 1|5 los 1200 metros y luego con 55 no placé de Campanazo 59 en 1'25" los 1400 metros.

Con el peón trabajó a la par de Alemania, marcando 35" en 600 metros. Puede ganar.

Clearing — Con 57 kilos fué tercero de Kilinga 46, segundo Sable 40 en 1'37" 2|5 los 1600 metros y luego con 60 fué segundo de Etrusco 45 en 1'13" los 1200 metros.

No corre.

Full Hand — Fué tercero con 56 kilos de Submarino 41, segundo Fachinero 52 en 1'37" 2|5 los 1600 metros y luego con 58 no placé de Colenso 54 en 1'37" 3|5 la misma distancia.

Puede ganar.

Diamant — No placé con 55 kilos de Marken 45 en 2'5" 2|5 los 2000 metros y luego con 59 no placé de Submarino 42 en 1'39" 1|5 los 1600 metros.

Puede ganar.

The Libel — Con 57 kilos fué no placé de Etrusco 51 en 1'14" 2|5 los 1200 metros.

Es difícil.

Torrent — Ganó con 45 kilos, segundo Vino Vino 40, tercero Petite Chose 58 en 59" 1|5 los 1000 metros y luego no placé con 52 de Pacará 44 en 1'12" los 1200 metros.

Con J. Fernández marcó 36" 1|2 en 600 metros.

Pacará — Con 57 kilos fué segundo de Etrusco 51 en 1'14" 2|5 los 1200 metros y luego con 48 fué no placé de Etrusco 45 en 1'13" la misma distancia.

Fué ensayada por A. Amoroso. Anda bien.

Etrusco — Ganó con 51 kilos, segundo Pacará 57, tercero War Cry 52 en 1'14" 2|5 los 1200 metros y luego ganó con 45, segundo Clearing 60, tercero Vino Vino 45 en 1'13" los 1200 metros.

Trabajó bien.

Guillermín — No placé con 48 kilos de Mamita II 58 en 1'40" los 1600 metros y luego con 48 fué cuarto y último de Clearing 59, Matatías 50 y Corchito 50 en 1'38" 4|5 los 1600 metros.

P. Cichetti lo trabajó en 600 metros. Anda regular.

Vino Vino — Fué no placé con 54 kilos de Etrusco 51 en 1'14" 2|5 los 1200 metros y luego con 45 fué tercero de Etrusco 45, segundo Clearing 60 en 1'13" la misma distancia.

Lo trabajó el peón en 37".

OCTAVA CARRERA

Distancia 2200 metros

Vicente López — Con 57 kilos hizo puesta con Profeta 51, tercero Changüí 51 en 2'38" los 2500 metros y luego con 62 fué cuarto de Charm 54, Majestad 57 y Floripar 62 en 2'37" 3|5 la misma distancia.

Puede ganar.

Charm — Ganó con 54 kilos, segundo Majestad 57, tercero Floripar 62 en 2'37" 3|5 los 2500 metros y luego con 57 fué segundo de Charm 57 en 2'38" la misma distancia.

Con Etchechurry hizo 700 metros en 43" Tiene muy buena carrera.

Changüí — Con 52 kilos fué tercero en la carrera que hicieron puesta Vicente López 57 con Profeta 51 en 2'38" los 2500 metros y luego con 55 no placé de Charm 54 en 2'37" tres quintos la misma distancia.

Con P. Cichetti hizo 700 metros en 43" 1|5.

Espartal — Fué cuarto con 53 kilos de Smart 43, War Cry 45 y Lord Derby 44 en 1'45" los 1700 metros y luego con 44 fué cuarto de The Lad 50, Art Nouveau 51 y Don Ramiro 50 en 1'51" 2|5 los 1800 metros.

Lo trabajó Lema. Anda bien.

Farruco — Con 51 kilos fué segundo de Mi Nene 53 en 2'38" 1|5 los 2500 metros y luego con 49 no placé de Curiosity 49 en 2'38" la misma distancia.

Con Acevedo marcó 1' 2|5. Tiene gran chance.

Ojal — Fué segundo con 57 kilos de Menos Uno 45 en 2'40" 1|5 los 2500 metros y luego con 51 no placé de Curiosity 49 en 2'38" la misma distancia.

No corre.

Matchbox — Con 54 kilos fué no placé de Rey de León 50 en 1'40" cuatro quintos los 1600 metros y luego con 50 fué tercero de Don Ramiro 50, segundo Tata Dios 53 en 1'38" 3|5 los 1600 metros.

Marcó 42" en 700 metros. Puede correr bien.

MENTIRILLA

Es la hija de Pippermint una de las más serias competidoras de la carrera de potrancas perdedoras y como entre sus contrarias no hay en realidad quien sea gran cosa, tiene efectivamente la hija de Pippermint una espléndida oportunidad para abandonar la categoría a que aún pertenece.

Dirigida por Torterolo y apareada a una compañera de stud hizo 700 metros con espléndido resultado. El tiempo fué malo, 44".

Royal Dream, Tonadillera y Diamantiene que son sus rivales han de estar, sin embargo, bien próximas a ella.

WAR CRY

Con todo que el defensor del stud Rancagua va a alternar en una compañía superior, puede creérsele capaz de figurar honorablemente.

El hijo de Le Samaritain ha sido trabajado por su peón, pero su caballeriza, para asegurar más la carrera, le ha confiado esta vez su dirección al jockey Arcuri.

War Cry puede ser un temible adversario de los favoritos.

BEWARE

Tiene el hijo de Le Samaritain ejercicios verdaderamente buenos y como va a disputar una carrera en distancia favorable para él, no titubeamos en asignarle uno de los puestos de preferencia.

Piloteado por M. Acosta hizo Beware hoy un ensayo de 700 metros con inmejorable éxito.

ASTURIANA

Entre las anotadas de la segunda carrera puede citarse como capaz de proporcionar un buen dividendo a esta modesta hija de Atahualpa, cuyos ejercicios son bastante sugestivos.

Asturiana dirigida por el jockey Bastías hizo hoy un ensayo de 700 metros, dejándonos la impresión de que corría bastante. Es para nosotros la pupila del stud Ituzaingó la indicada para el caso de que el resultado de la carrera sea una sorpresa.

MIRABEAU II

A pesar de su última derrota, continuamos considerando al hijo de Meharí un excelente elemento y el mejor candidato de la primera carrera de mañana.

En su apronte de hoy, que fué sobre 700 metros, dirigido por su peón se desempeñó admirablemente, y desde ya descartamos que War Cry o Beware puedan vencerlo en esas condiciones de peso.

Hay quien asegura que la última carrera del pupilo de Antonio Sasso ha sido completamente falsa y siendo así, su chance es aún mayor.

ROYAL DREAM

Lógicamente la hija de Diamond Jubilee es la que debería adueñarse de la segunda carrera, primeramente de acuerdo con sus perfomances, y segundo porque en una milla han de ser muy pocas entre las anotadas en esa prueba, las que sean capaces de llegar con aliento al disco.

Royal Dream con una buena dirección y en pista normal no debe perder esta carrera.

INVASOR

El representante del stud Lowland Boy puede considerarse uno de los buenos elementos de la generación última; es discreto, regular, posee estimables ligerezas y en pruebas de segundo orden ha de tener una lucida actuación.

Esto también se afirma en su stud, más que por convicción lo hacemos nosotros repitiendo las palabras de Telmo Míguez, su competente cuidador.

Con Juan Fernández en la partida reglamentaria realizó uno de los buenos ensayos esta mañana.

HOTEL FAMILIAR
CERRITO 34
U. T. 5121, Libertad
GRAN CONFORT
COMODIDADES PARA FAMILIAS
Precios módicos

CIRCULO SPORTIVO
GRANDES FIESTAS SPORTIVAS
— EL —
Domingo 9 de Septiembre
a las 2 p. m.
STADIUM de PALERMO
(Frente al Hipodromo Argentino)
UNA LUCHA EMOCIONANTE ENTRE UN BIPLANO Y UNA MOTOCICLETA
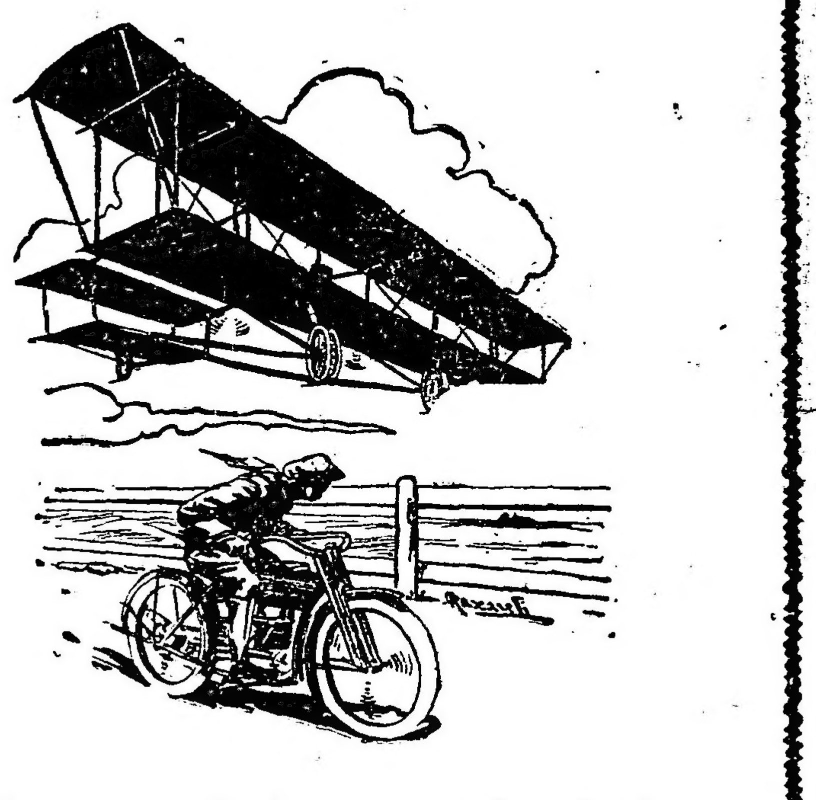
Doma Interprovincial
Vuelos por Fels y Corbellini - Desafio a gran velocidad entre el campeon argentino de motocicleta Sr. Santiago y el biplanista Sr. Corbellini - Carros romanos, carrera de motocicletas y side-cars y costumbres típicas nacionales con la cooperación de la Sociedad Criolla de Buenos Aires
ENTRADA POPULAR $ 1 m/n.
menores de 12 años 0.50

MAMITA II

48" 2|5 en 800 metros

La hija de Meharí es a nuestro juicio la mejor candidata del clásico Etoile y como ya hemos informado viene a la carrera con una corrida de 1'38" 1|2 la milla y no 1'40" como hemos publicado equivocadamente.

La pupila de Honorio Valdez dirigida por G. Ardouin hizo 800 metros en 48" 2|5, tiempo muy bueno.

En las potrancas francamente no creemos.

GENERAL FRENCH

El hijo de Craganour ya está consagrado; así como de Botafogo se dijo a su tercer victoria que "Old Man se había repetido", del pupilo del stud Chapadmalal se afirma ya que se trata de uno de los buenos productos, de los elementos más regulares, de los que han de realizar una campaña más propicia.

Y en verdad no cabe discutirse esto, ya que recién se inicia y puede muy bien consagrarse en el transcurso de su campaña con sólo mantenerse en el nivel que ya figura.

Veloz como el que más, esta mañana realizó un buen ensayo en la partida reglamentaria, cargando el peso del jockey Torterolo.

ETRUSCO

El hijo de Polar star tiene mañana otra carrera favorable, máxime no cumpliendo su compromiso Clearing.

Etrusco que será dirigido por Acosta, se desempeñó en el apronte de hoy en forma magistral.

Petit Chose y Torrent tendrán que correr mucho para batir al defensor del stud Madcap.

KOENIGSBERG

43" en 700 metros

El hijo de Val d'Or cumplirá su compromiso mañana en los 1800 metros del premio Avicenia y a pesar de llevar un contrario como Picarote, sabemos que a su ecurie le merece mucha sonfianza.

Piloteado por Torterolo, Koenigsberg hizo hoy un ensayo de 700 metros cubriendo la distancia en 43".

El defensor del stud Indécis cumplirá su compromiso siempre que la pista se encuentre en buenas condiciones.

CHARM

43" en 700 metros

El representante del stud Atucha tiene una prueba favorable en el handicap final de mañana.

Piloteado por J. Etchechurry, Charm hizo un ejercicio de 700 metros marcando 43".

El único de los anotados capaz de vencerlo es Farruco que anda corriendo muchísimo.

FRIPONA

Sabemos que la hija de Greenan merece a su caballeriza ilimitada confianza en el compromiso que tiene para mañana, donde sólo le han correspondido 46 kilos.

Su reciente carrera la coloca en condiciones de pretender obtener una nueva victoria, aún en contra de Pardejona, pues los kilos que recibe de la hija de Saint Wolf pueden influir en favor de la pupila del stud Círculo de Armas.

ASTER

Tiene el hermano de Aventurero la carrera de perdedores a su disposición, desde que en su caballeriza cada día que transcurre se espera siempre una mejora para el futuro.

Aster fué ensayado en la partida y de su ejercicio se desprende que ni Fucho, ni Crocus, ni aún el mismo Moloch si llegase a correr serán capaces de vencerlo.

PICAROTE

Tiene a nuestro concepto, Picarote una excelente oportunidad para confirmar las bondades que se le atribuyen, desde que tendrá que vérselas con un enemigo de la talla de Koenigsberg.

El hermano de Picarero con Bastías hizo 700 metros en 43". Al stud Alvear la carrera le merece bastante confianza, y esperan poder vencer a Koenigsberg.

MOLOCH

El hermano de Melick no cumplirá su compromiso mañana.

Hoy a la tarde piloteado por Domingo Torterolo fué ensayado en una vuelta a la par de Petite Chatte, desempeñándose bastante bien.

Cuando sea presentado ha de ser para ganar.

COMO

44" 2|5 los 700 metros

Si bien en una milla no es donde mejor se desempeña la hija de Lord Melton, puede tener algunas probabilidades.

Hoy, dirigida por Torterolo, hizo 700 metros en 44" 2|5.

PARDEJONA

43" en 700 metros

Es la hija de Saint Wolf de las anotadas en la cuarta carrera de mañana una de las mejores candidatas, y el peso que le ha correspondido le permite pretender vencer a cualquiera de sus rivales, entre las que aparecen como más serias contrarias: Fripona 46 kilos, Como 51 y La Pingüina 50.

Pardejona hizo hoy un ensayo de 700 metros a la par de Polly, en 43".

ELIXIR BERGER
(SIN AJENJO)

PRONOSTICOS DE LA PRENSA PARA LA REUNION DE MAÑANA EN PALERMO

	1.ª carrera	2.ª carrera	3.ª carrera	4.ª carrera	5.ª carrera	6.ª carrera	7.ª carrera	8.ª carrera	SEPTIEMBRE Gan.	Pla.	N|c.	Gan.	Pla.	N|c.
LA EPOCA	Mirabeau II	R. Dream	Aster	Pardejona	Mamita II	Koenigsberg	Etrusco	Charm	211	147	24	3	5	0
El Diario	War Cry	Idaviva	Aster	Kilinga	Dalmacia	Koenigsberg	Etrusco	Changüí	212	130	32	5	5	0
Revista Americana	Mirabeau II	R. Dream	Aster	Pardejona	Mamita II	Koenigsberg	Etrusco	Charm	210	139	32	3	5	0
Revista Sportiva	Mirabeau II	R. Dream	Aster	Pardejona	Dalmacia	Koenigsberg	Etrusco	Charm	207	125	46	3	6	0
Giornale d'Italia	War Cry	Idaviva	Alari	La Pingüina	Mamita II	Picarote	Pacará	Charm	205	117	64	4	4	2
El Oeste	Clearing	R. Dream	Aster	La Pingüina	Mamita II	Koenigsberg	Etrusco	Charm	202	134	38	3	4	0
La Patria degli Italiani	Mirabeau II	St. Prisionero	Alari	Kilinga	Mamita II	Picaroto	Pacará	Farruco	201	136	50	3	4	2
Fray Mocho	Clearing	Idaviva	Aster	La Pingüina	Mamita II	Koenigsberg	Etrusco	Charm	199	140	27	2	5	1
El Tribuno	Mirabeau II	Diamantine	Aster	Pardejona	Mamita II	Koenigsberg	Clearing	Charm	188	131	39	7	3	1
Los Sucesos	War Cry	Diamantine	Alari	Pardejona	Mamita II	Picarote	Pacará	Farruco	183	137	51	2	4	2
La Palabra de San Martín	Mirabeau II	Idaviva	Aster	La Pingüina	Mamita II	Picarote	Pacará	Charm	182	117	52	4	6	0
Azzaman	War Cry	R. Dream	Aster	Pardejona	Mamita II	Koenigsberg	Etrusco	Charm	181	103	58	2	5	1
Tits Bits	Mirabeau II	Diamantine	Aster	Pardejona	Mamita II	Koenigsberg	Clearing	Charm	176	131	48	7	3	1
Guarino	War Cry	Asturiana	Aster	La Pingüina	Amapa	Picarote	Pacará	Matchbox	175	115	42	3	4	0
El Domingo	Mirabeau II	R. Dream	Aster	Pardejona	Divinidad	Picarote	Vino Vino	Charm	174	120	49	6	4	0
Buenos Aires Herald	Submarino	R. Dream	Aster	La Pingüina	Falerna	Koenigsberg	Etrusco	Charm	172	112	42	3	4	1
El Diario Español	Mirabeau II	R. Dream	Aster	La Pingüina	Falerna	Koenigsberg	Etrusco	Charm	172	75	41	2	6	1
El Nacional	Mirabeau II	R. Dream	Aster	La Pingüina	Mamita II	Picarote	Pacará	Charm	170	101	53	3	7	0
Gaceta de España	Mirabeau II	St. Prisionero	Aster	Pardejona	Mamita II	Picarote	Pacará	Charm	168	123	44	7	4	0
Il Roma	War Cry	Chimanta	Ligustro	La Pingüina	Divinidad	Quito	Petite Chose	Matchbox	166	112	47	3	1	1
La Voz del Norte	Mirabeau II	R. Dream	Alari	Pardejona	Dalmacia	Ramalero	Etrusco	Charm	150	99	68	4	3	2
L'Italia	Mirabeau II	Tonadillera	Fucho	Pardejona	Falerna	Picarote	Pacará	Charm	148	110	54	3	5	1
O'Balilla	Beware	R. Dream	Ligustro	Como	Falerna	Koenigsberg	Pacará	Ojal	145	101	54	2	4	0
El Imparcial de Lomas	Mirabeau II	R. Dream	Aster	Pardejona	Divinidad	Picarote	Vino Vino	Charm	143	99	42	6	5	0
Vida Porteña	Incendio II	Polola	Tableau	Herodías	Mollie	Irishboy	Guillermín	Matchbox	142	98	48	2	4	0
El Heraldo	Mirabeau II	R. Dream	Alari	Kilinga	Mamita II	Picarote	The Libel	Charm	117	78	33	1	8	1

ANTIQUARY WHISKY ESPECIAL EL GRAN FAVORITO
E. M. DE SANTA COLOMA. CHACABUCO 319
GORDON'S DRY GIN

HUMBERTITO

El pupilo del stud Lowland Boy no ha dado todavía cuando debe dar, pero todos estamos de acuerdo en que su actuación futura será tan encomiable como la de cualquier animal regular y productivo.

Humbertito ha completado ya su preparación y se halla, por lo tanto, listo para reaparecer en la primera oportunidad favorable que se le presente.

Hoy, en 700 metros, dirigido por Carmelo Fernández y a la par de Jando, que, también ha mejorado mucho, se condujo muy satisfactoriamente.

MONTAS Y COMPETIDORES

Primera carrera, 1400 metros

A la 1 p. m.

1	Clearing	5	58	M. Lema
2	Sunday	5	57	S. U. Morales
3	Submarino	4	52	M. Alta'rand
4	V. Vino	4	49	no corre
5	War Cry	4	48	F. Arcuri
6	Dieufort	5	48	S. Greme
7	Mirabeau II	4	48	P. Cichetti
8	Ton Ton	6	48	X. X.
9	Lance	4	47	C. Fernández
10	Fratello	4	41	X. X.
11	Beware	4	46	M. Acosta
12	Fiador	4	44	G. Greme
13	Incendio II	4	43	J. Fernández

Segunda carrera, 1600 metros

A la 1.30 p. m.

1	Gay Light	3	56	R. Rodríguez
2	Tonadillera	3	56	S. Blanco
3	R. Dream	3	56	P. Cichetti
4	Chimanta	3	56	D. Englander
5	Polola	3	56	M. Alta'rand
6	Mentirilla	3	56	D. Torterolo
7	Idaviva	3	56	P. J. Ramírez
8	Asturiano	3	56	T. N. Fer'dez
9	Diamantine	3	56	X. X.
10	[illegible]	3	56	S. U. Morales

[illegible] 1600 metros

A las 2 p. m.

1	Ñandubay	3	56	R. V. Lanatti
2	Fucho	3	56	J. Bastías
3	G. Kingdoom	3	56	X. X.
4	Rosellón	3	56	A. Baistroqui
5	Caburef	3	56	no corre
6	Aster	3	56	R. Rivero
7	Moloch	3	56	X. X.
8	Ligustro	3	56	E. Saavedra
9	Joffre	3	56	E. Peñaloza
10	L. Orange	3	56	M. Alta'randa
11	Tableau	3	56	A. Denna
12	Crocus	3	56	A. Navarro
13	Alari	3	56	S. Ruiz
14	Ibáñez	3	56	P. J. Ramírez

Cuarta carrera, 1600 metros

A las 2.30 p. m.

1	Kilinga	5	58	M. Alta'randa
2	Pardejona	4	55	D. Englander
3	R. du Soir	6	54	A. Acevedo
4	Sincera II	6	53	N. Bera'gui.
5	Como	4	51	D. Torterolo
6	M. Tonta	4	50	X. X.
7	Nuty	4	50	M. Acosta
8	La Pingüina	4	50	J. Fernández
9	Herodías	5	48	F. Barrozo
10	Fripona	4	46	M. Lema
11	Formosa	5	45	E. Peñaloza

Quinta carrera, 1600 metros

A las 3 p. m.

1	Marline	3	49	M. Lema
2	Dalmacia	3	49	D. Englander
3	Pas-si-ma	5	58	T. N. Fer'dez.
4	Divinidad	5	49	J. Fernández
5	Amapa	3	49	A. Baistroqui
6	Falerna	4	57	R. Rivero
7	Mollie	4	57	F. Arcuri
8	Mamita II	4	57	D. Torterolo

Sexta carrera, 1800 metros

A las 3.30 p. m.

1	Briand	3	57	D. Englander
2	Ramalero	3	57	R. V. Lanatti
3	Koenigsberg	3	57	D. Torterolo
4	Dominguero	3	54	R. Rivero
5	Norfolk	3	54	S. U. Morales
6	Isaac	3	54	dudoso
7	Picarote	3	54	J. Bastías
8	J. de Garay I	3	54	M. Alta'randa
9	Irishboy	3	54	P. J. Ramírez
10	Quito	3	54	E. Saavedra

Séptima carrera, 1100 metros

A las 4 p. m.

1	P. Gosse	6	57	A. Baistroqui
2	Clearing	5	56	no corre
3	F. Hand	5	56	A. Quinteros
4	Diamant	5	54	S. U. Morales
5	The Libel	5	50	E. Calistro
6	Torrent	4	48	J. Fernández
7	Pacará	4	47	M. Alta'randa
8	Etrusco	4	45	M. Acosta
9	Guillermín	4	44	P. Cichetti
10	V. Vino	4	41	E. Peñaloza

Octava carrera, 2200 metros

A las 4.30 p. m.

1	V. López	5	61	A. Quinteros
2	Charm	4	56	T. N. Fer'dez.
3	Changüí	4	53	P. Cichetti
4	Espartaf	4	51	M. Lema
5	Farruco	5	51	A. Acevedo
6	Ojal	4	50	no corre
7	Matchbox	5	50	J. Fernández

GREY FOX

No ha vuelto a ganar desde que salió de perdedor, aunque tomó parte en algunas pruebas donde inspiró gran confianza a su entraineur. Pero el tordillo con los medios hasta ahora señalados, tiene bastante para intentar con éxito una nueva victoria ya que las carreras se presentan fáciles y en una de esas la suerte estará de su parte.

Grey Fox se mantiene en buen estado, realizando en privado buenos ejercicios, tal como el de esta mañana en 700 metros, dirigido por el jockey Acosta, del cual sacamos la mejor impresión.

Como en ese stud no hay apuro por ganar, se esperará que a Grey Fox se le presente una oportunidad favorable.

Gran Fábrica de Mosaicos y Piedras Artificiales
EUGENIO P. QUADRI
425 - GAZCON - 493
(Frente al Hospital Italiano

LOS JOCKEYS

Domingo Torterolo—

Tendrá a su cargo la dirección de Mentirilla que es de las que tienen mayores probabilidades en la de perdedoras; Como que puede competir con Pardejona y La Pingüina, a Mamita II que tiene una corrida insuperable y que será nuestra favorita en el clásico Etoile y a Koenigsberg que tiene como único enemigo a Picarote.

Francisco Arcuri—

Tiene únicamente las montas de War Cry y Mollie que no tiene nada que hacer en el Etoile.

Máximo Acosta—

Piloteará a Beware que reaparece en condiciones de ganar; a Nuty que anda regular y a Etrusco que es el que tiene mayores probabilidades en el handicap de velocidad.

David Englander—

Dirigirá a Chimanta que correrá bien, a Pardejona que tiene una excelente oportunidad para imponerse, a Dalmacia que según su ecurie debe ganar, y a Briand que está en una compañía muy superior.

HEMOS OIDO DECIR

Que al entraineur Sasso le gusta en fija Mirabeau II.

—Que Beware reaparece en excelentes condiciones y que es capaz de ganar.

—Que War Cry ha de llegar muy próximo al favorito.

—Que Royal Dream se destaca como la mejor candidata en perdedoras.

—Que Mentirilla a pesar de ser una milla merece confianza a su caballeriza.

—Que Diamantine pasa inadvertida pero que anda mucho.

—Que Asturiana puede ser un buen sport.

—Que en los potrillos perdedores el favorito Aster no es una fija.

—Que su apronte ha sido únicamente regular.

—Que con Alarí llevan las pretensiones de vencer al hermano de Aventurero.

—Que Crocus hizo hoy una partida muy digna de tomarse en cuenta.

—Que Pardejona está muy favorecida en el peso.

—Que La Pingüina es su más temible adversaria.

—Que Como merece al jockey Torterolo mucha confianza.

—Que Mamita II debe ser una fija en el clásico Etoile.

—Que tiene una corrida de 1'38" un quinto.

—Que con Dalmacia piensan volver a ganar.

—Que Divinidad ha mejorado notablemente y ha de estar muy próxima al primer puesto.

—Que entre Picarote y Koenigsberg se ha de entablar una lucha interesante.

—Que en el handicap de velocidad hay media docena de fijas.

—Que Etrusco es el más favorecido por el peso que lleva.

—Que Petite Chose aprontó hoy muy bien.

—Que la sorpresa puede estar a cargo de Diamant.

—Que Charm se da como imbatible en la carrera del desquite.

—Que Farruco produjo uno de los mejores aprontes del día.

ALARI

42" 3|5 los 700 metros

De los contrarios que lleva el favorito Aster, uno de los que debe tenerse especialmente en cuenta es Alarí, quien a más de haber figurado recientemente, produjo hoy un apronte muy digno de tenerse en cuenta.

El hijo de Druid dirigido por S. Ruiz hizo 700 metros en el recomendable tiempo de 42" 3|5 los 700 metros.

CROCUS

43" 2|5 los 700 metro.

Hará su debut mañana este hijo de Craganour, y según nuestros informes cuenta con algunos buenos ejercicios.

El pupilo del stud Los Yuyos dirigido por Navarro hizo hoy un ensayo de 700 metros a la par de Brandy and Soda a quien dominaba con facilidad en 43" 2|5 y este último con la monta liviana de Barrozo.

En la cancha del medio podrá considerarse hoy ese tiempo como bueno. Crocus puede ser el encargado de oponerle alguna resistencia al favorito Aster.

CHALIAPINE

Después de abandonar la categoría de perdedores donde no permaneció mucho tiempo, por cuanto la oportunidad de ganar su primera carrera se le presentó pronto, parece haber realizado ciertos pogresos el hijo de Valero, con los que intentará el entraineur Casella un nuevo éxito en una prueba más comprometida.

Esta mañana bajo la dirección del aprendiz Morales recorrió 2200 metros marcando 2'21", siendo este ejercicio uno de los buenos entre los muchos que presenciamos.

Así, pues, si está la suerte de parte de Chaliapine, su segunda victoria no tardará en producirse.

APRONTES DE LA TARDE

Melick, con T. N. Fernández, fué trabajado en la pista chica.

—Charmin Hope, con S. Greme, en la milla aprontó en 1'42" 1|2.

—Full Hand, con A. Quinteros, en 700 metros en 40" 4|5.

—Chirigota, con J. Etchechurry, en 1400 metros en 1'29" 4|5.

—Fripona, con C. Fenucci, en 700 metros en 42" 3|5.

—Ojal, con J. Etchechurry, en 1000 metros en 1'3" 4|5.

—Persolina, con A. Quinteros, en 1'30" 3|5 los 1400 metros.

—Falerna, con R. Rivero, en 41" los 700 metros.

—Marken, con J. Etchechurry, en 700 metros 42" 1|2.

—Lance, con C. Fenucci, 41" 3|5 los 700 metros.

FARRUCO

1' 2|5 en 1000 metros

De los mejores ejercicios del día puede conceptuarse el de Farruco, quien con el reducido peso que lleva está en condiciones de poner en serios apuros a Charm.

El hijo de Fulmen dirigido por por el aprendiz Acevedo, hizo hoy un ejercicio de 1000 metros cubriendo la distancia en 1' 2|5.

CALLEJAS

Nada debe decirse del hijo de Fulmen, su última victoria fué demasiado fácilmente lograda, contra adversarios discretos, para aceptar sin ciertas reservas tantos progresos o una revelación tan notable como repentina.

En su stud tienen la esperanza de sacar un elemento productivo, logrando así, aunque algo tarde, el premio de tanto esfuerzo y tanta atención como han tenido que dispensarle, pues Callejas ha sido un emporio de contratiempos y males de todas clases. Hoy, en 700 metros, con la monta del aprendiz Altamiranda se condujo bien, en 1'2".

ENCOMIO

No tardará en correr el hijo de Bridge of Canny y es de esperar que cuando aparezca nuevamente en las pistas ha de conducirse mejor que en su primera campaña, confirmando así siquiera una parte de las grandes bondades que le atribuyó siempre su entraineur.

La verdad es que ha realizado notorios progreso, como hemos podido advertir en el transcurso de su preparación, no extrañándonos pues, que hoy en la partida reglamentaria con el peso del jockey Ardouin se condujera en forma recomendable.

Encomio no será el crack que soñó el entraineur Polla, pero sí puede resultar un elemento útil, que es cuanto por el momento se pretende en su caballeriza, muy rebajadas las aspiraciones.

FLORILEGIO

El hijo de Saint Wolf que tiene un compromiso bastante favorable para el jueves, fué trabajado esta tarde por el jockey Arcuri, conduciéndose bastante bien.

ARRAS

Pronto ha de obtener su primer triunfo este hijo de Druid.

Dirigido por el jockey Arcuri fué ensayado en una vuelta, desempeñándose bien.

REMANSO

El hijo de The Whirpool ha tenido bastante para merecer un buen reposo con el cotejo en 800 metros realizado últimamente con el crack Botafogo.

Hoy descansa todavía de ese esfuerzo, mejorando su aspecto y afirmándose en sus medios hasta que llegue el clásico Coronel Miguel F. Martínez, donde reanudará su campaña.

Mientras tanto se conforma con desempeñarse bien, como esta mañana en la partida reglamentaria, ejercicio que realizó bajo la dirección del jockey Torterolo.

TRESOR

Correrá en el Gran Premio de Honor y aunque en sus ejercicios privados e conduce muy bien y sus bondades no son pocas, vemos muy difícil que pueda alternar con éxito entre esos animales superiores a él sin duda, pues la discreción del hijo de Ovación no es comparable a la superioridad de Dijital, Saint Emilión y hasta el mismo Sin Rumbo.

Pero correrá porque así lo ha dispuesto Filippi y ese gusto nadie puede ni debe censurarlo.

Trésor en 1000 metros con la monta de Arcuri se condujo discretamente, sin que se le exigiera el menor esfuerzo en ningún momento del ensayo.

ECZEMAS
Enfermedades de la Piel
Ungüento
"NAFTALAN"
Unico concesionario
ARTURO DIESEL (HIJO) y Cía.
SAN JOSÉ 742
EN VENTA EN LAS FARMACIAS

SIN RUMBO

La "incógnita" de la Copa de Oro, como se ha dado en llamar al hermano de Ocurrencia, porque los mismos que lo aclamaron crack al verlo ganar tan fácilmente en contra de adversarios inferiores, temen ahora su fracaso frente a tales adversarios.

Y esa actitud prudente y reservada es la que conviene, pues también nosotros creemos que igual puede obtenerse su consagración definitiva como fracasar en forma lamentable.

Digamos entre tanto que anda bien como ya puede haberse observado en sus ejercicios pasados y como comprobamos además esta mañana al verlo ejercitar en partida y atropellada de 1000 metros marcando 1'2".

DIJITAL

Corrida en 3500 metros

El ejercicio de la hija de Calepino ha llamado la atención de cuantos lo presenciaron.

Dirigida por el jockey Acosta recorrió 3500 metros marcando los siguientes tiempos parciales:

Primeros 1500 metros, 1'40" 4|5.
Primeros 2500 metros, 2'45" 2|5.
Ultimos 2500 metros, 2'41".
Ultimos 1600 metros, 1'41".
Ultimos 1000 metros, 1'3" 2|5.
Ultimos 200 metros, 12" 4|5.
Siendo el tiempo total del ejercicio 3'48" 1|2.

No creemos necesario hacer ningún comentario al respecto. Saint Emilión tendrá que emplearse seriamente para batir a la pupila del Alvear.

BOTAFOGO

Preparándose para galopar en el clásico Nacional en contra de cualquier adversario, si bien pocos han de ser los que le salgan al encuentro, se concreta el hijo de Old Man a realizar suaves partidas con su monta habitual, desempeñándose como es de suponerse.

Botafogo tiene un mes de descanso, tiempo sobrado para reponerse del "esfuerzo" que hubo de hacer para ganarle a Remanso...

Como ya hemos dicho, fué su ensayo de esta mañana en 700 metros suave, con la monta de Bastías.

DOUBLER

Se le ha dado corrida en 1600 metros encargándose de tan delicada misión el aprendiz S. U. Morales. ¿Y qué hemos sacado en limpio? Nada, es decir, muy poca cosa, pues si bien el hermano de Dijital parece haber realizado ciertos progresos, todavía no ha llegado al grado de adelanto necesario para confirmar el cercano parentesco que lo une con la crack del stud Alvear.

Doubler no será un crack, pero en su stud como ya se han convencido de ello, hacen todas las diligencias necesarias para desquitar el precio y conseguir un elemento discreto.

TARJA

La pupila del stud Alvear correrá el jueves en la prueba de 1200 metros donde puede desempeñarse bien puesto que ni sus rivales son temibles ni las ligerezas de la hija de Cyllene son tan despreciables como para no tenerlos en cuenta en una oportunidad tan favorable.

Si Jubel que reaparece con una buena corrida no se lo impide, creemos que Tarja no lleva otra enemiga en la carrera.

Esta mañana, dirigida por Bastías, cubrió 700 metros en buen estilo.

EL PLUMITAS

El entraineur Vicente Pérez cree que el debut de un producto no debe realizarse en cualquier momento sino cuando se tiene la absoluta seguridad de su victoria. Esta teoría muy encomiable, puede realizarse cuando se tiene un producto capaz de responder a tan hermosos deseos.

Parece que el candidato llamado a confirmar la excelencia de ese sistema, es El Plumitas, un potrillo que en 1000 metros esta mañana se condujo muy bien, y que además cuenta con una serie de buenos ensayos, de cuyo conjunto puede deducirse que ha completado su preparación y que está listo para ganar.

STAYER

La última carrera del hijo de Polar Star dejó mucho que desear, no es, en realidad, un elemento excepcional este que posée el stud Los Yuyos, pero los rivales que en esa oportunidad salieron a su encuentro, por demasiados inferiores, debieron caer batidos... y no cayeron. Por los medios conocidos de Stayer su carrera debió ser otra.

Pero pronto ha de ganar; pronto ha de borrar la mala impresión que nos dejó en su último compromiso, pronto Stayer volverá a ser el elemento regular y productivo que había llegado a consagrarse cuando un imprevisto contratiempo lo alejó de las pistas.

Esta mañana en 1000 metros, con la monta de Barrozo produjo uno de sus buenos ejercicios. Recorrió 1000 metros en 1'2".

"Fiat Lux"
Establecida en 1913
INVESTIGACIONES PARTICULARES
Autorizada por la Policía Oficial
Calle Lavalle 1481, Bs. As.
Vigilancias, seguimientos, paraderos, defraudaciones, vigilancias de casas en quiebra, informes particulares y comerciales, etc. Dirigida por ex empleado de la Policía de la Capital y Rosario de Santa Fe. "Seriedad y Reserva", garantizamos nuestra competencia con informes a satisfacción.

CRISTALINO

Cuando el handicaper deponga el rigor con que trata al hijo de Riesco, cuando rebaje sus kilos y se encuentre en buenas condiciones colocado en alguna carrera favorable, reanudará su serie de victorias, porque su estado no ha decaído, sino que por el contrario cada día se halla con mejor aspecto y corriendo más.

Esta mañana lo vimos realizar una partida suave de 700 metros dirigido por su peón, dejándonos favorablemente impresionados.

Ya está dicho de Cristalino todo; corresponde, pues, esperar a que le llegue el día...

BERTHIER

Reaparecerá en el clásico Coronel Miguel F. Martínez donde piensa vengar la derrota que últimamente le infringiera Takecare pasando también a arreglar viejas cuentas con Remanso.

Anda bien; lo vimos y lo comprobamos esta mañana al recorrer 700 metros bajo la dirección de Benvenutti y a la par de Celeste y Blanco, ganándole fácil al hijo de Diamond Jubilee.

HIPODROMO DE LA PLATA

En estos días han sido llevados a La Plata los caballos Aluminio, Our Queen, Ivor, Cubanita, Masinisa, Titanic, Garita y seguirán a éstos otros muchos más a quienes les queda difícil costearse la avena.

Tenemos aquí una cantidad de caballos que no tienen grandes probabilidades en el hipódromo Argentino, mientras en La Plata hace falta formar una caballada más homogénea de regular clase, que pueda dar más importancia a cada carrera.

Es indiscutible que de conseguirse para ese hipódromo, un núcleo de caballos determinados llevarían a ésa no solamente caracterizados propietarios que conocen la ventanilla de los vales de 25 boletas, sino que el mismo público jugaría con más confianza, como ha estado pasando en estas últimas reuniones donde hemos visto favoritos de 1500, 1800 y 2000 boletos casi en todas las carreras, y esto debido a la superioridad de clase y a la regularidad de performances del Scha, Mercier, Cáraba, Lescaut, etc.

Si agregamos todavía a esto la severidad desplegada por la comisión de carreras, la que está decidida a cortar abusos y vivezas, como lo demuestran las medidas tomadas en su última reunión, llegaremos bien pronto a tener en nuestro segundo hipódromo una concurrencia extraordinaria de sportsmen bonaerenses.

Pero es necesario que la comisión de carreras a más de las medidas disciplinarias y reglamentarias que viene tomando para caracterizar sus reuniones se preocupe de la parte financiera aumentando los premios, hoy demasiado reducidos para poder sostener una ecurie.

El hipódromo del Rosario abona mejores premios y cuanto menos el hipódromo de La Plata debería igualarlo.

El Jockey Club de Buenos Aires, teniendo en cuenta la importancia que tiene el hipódromo de La Plata, como factor económico para muchas ecuries bonaerenses, las que tienen a dos pasos de la capital donde mandar algunos caballos regulares a costearse la avena, debería a su vez acordarle una mayor cantidad para subvención.

Los premios para productos no deberían ser menores de $ 1500 a 1200 y en esto tienen el mayor interés los señores criadores que podrían tener en aquel mercado un buen número de compradores.

¿Pero cómo es posible adquirir un producto si las pruebas sólo cuentan con premios de $ 800, 900 ó 1000?

Por otra parte, un regular número de productos estables en La Plata, tonificaría un poco más las carreras, en las que todavía no es raro encontrar numerosas anotaciones de caballos de 6, 7 y 8 años, quienes piden a gritos pase para otros circos.

Hay que remodernar, tonificar, mejorar y eso rápidamente aprovechando este momento en que el betting va en aumento y los stud de la capital necesitan desahogar sus boxes, buscando un pequeño desquite para sus elementos de menor valor, desquite que todos prefieren tomarse en un hipódromo cercano y cuya comisión directiva es altamente conceptuada por su honorabilidad y rectitud.

Varias—

La comisión de carreras en su última sesión, de acuerdo con las performances producidas por la yegua Hilachita, tomó las siguientes resoluciones:

Cortar las relaciones con el propietario del stud Salvación y descalificar a dicho animal.

Descalificar a los entraineurs Manuel Sosa (hijo) y Pedro Insúa, y a los jockeys Santiago Sosa y Félix C. Villafañe.

—También resolvió retirar la patente al jockey Ricardo Ramírez, por incorrecciones cometidas en el transcurso de la quinta carrera del domingo último.

Para la reunión de mañana se ha reunido un lote numeroso y elegido, pero el estado de la pista, que debe ser deplorable, hace difícil pronosticar los posibles ganadores.

1a. carrera—URUTAU
2a. „ —GUERRA
3a. „ —SILVANO
4a. „ —ENFIN
5a. „ —EVEREST
6a. „ —FULANA
7a. „ —ALUMINIO

El boleto de regreso de los trenes de 11, 11.03 y 12.15 sirven de entrada al hipódromo.

La gran marca Argentina
de 20 30 y 40 cts
43

DEPORTES

FOOTBALL

ASOCIACION ARGENTINA DE FOOTBALL

Partidos oficiales para mañana — Teams y horas

Primera división—

Racing v. River Plate, se jugará en Avellaneda, a las 3 p. m.

Racing: M. Croce; A. Reyes y R. Castagnola; R. Pepe, F. Olazar y C. Macchiavello; P. Perineti, A. Ohaco, A. Marcovecchio, N. Vivaldo y J. Hospital.

River Plate: C. Isola; A. Chiappe y Calneggia; A. Peruzzi, C. García y H. Simmons; A. Ameal, A. Risso, E. Schulman, N. Rofrano y T. Taggino.

—Huracán v. Sportivo Barracas, en Chiclana y Avenida La Plata, a las 3 p. m.

Huracán: F. Pazos; J. Idiarte y A. Alberti; N. Carabelli, R. Amicarelli y F. Martínez; M. Ginebra, F. Medina, J. Laguna, D. Abbatángelo y J. Chavin.

Sportivo Barracas: C. Muttoni; E. Philippe y J. Podestá; J. Vilagut, G. Cumo y G. Illan; A. Picabea, A. Sisto, C. Comaschi, P. Florito y L. Gastelú.

—Estudiantil Porteño v. San Isidro, en San Isidro a la llegada del tren que sale de Retiro a la 1.20 de la tarde.

Estudiantil Porteño: D. Caldano; J. Girasa y J. Benítez; E. Matozza, G. Romero y V. Boris; A. Etchegaray, J. Roselló, F. Pisa, J. Pisa y A. Costas.

—Porteño v. Columbian, en Golf, a las 2.45 p. m.

Proteño: O. Medina; F. Schweizer y O. Beltrame; J. Ayala, E. Uslenghi y V. Abadía; A. Pérez, A. Bottaro, M. Garat, L. Harrington y P. Polimeni.

Columbian: A. Rotondo; A. Brameri y A. Lanata; A. Murga, S. Pardo y A. López; E. Sacchi, M. Martínez, F. Martínez, A. Arroyuelo y J. Feola.

—Boca Juniors v. Estudiantes, en la Boca, a las 2.45 p. m.

Boca Juniors: N. Fabiani; V. Cappeletti y A. Aquila; N. N., M. Pieralini y A. Elli; P. Calomino, E. Bertolini, E. Brichetto, P. Valenzano y L. Amores.

Estudiantes: M. A. Arigós; A. Paolucci y J. D. Brown; M. Madero, A. Spinelli y J. Madero; L. C. Bownas, E. Thompson, M. Susán, V. S. Angeletti y A. Ochandio.

—Estudiantes de La Plata v. Independiente, en La Plata, a las 2.4[illegible].

Independiente: S. Miguens; A. Ferro y R. O. Sande; J. Cánepa, E. A. Sande y J. Ventureira; P. Garré, G. Ronzoni, J. Siciliani, E. Strittmatter y G. Galeano.

—Platense v. San Lorenzo de Almagro, en Núñez, a las 2.45.

Platense: A. Pérez; A. Ansaido y A. Pérez; D. Santángelo, J. Zacheo y A. Felisari; L. Felisari, M. Fraga, E. Berti, M. Balmaceda y T. Sinigalia.

San Lorenzo de Almagro: J. Coll; A. Coll y L. Gaddi; G. Laccardo, P. Barrera y J. Urso; M. Pruce, A. Lanterno, P. Botachi, P. Carreras y L. Gianella.

—Bánfield v. F. C. Oeste, en Bánfield, a las 2.45, tren de Constitución a la 1.50.

Bánfield: J. Risso; P. Meriggi y T. Legarreta; R. López, A. López, D. Brisotti, S. Burton y R. Monti.

F. C. Oeste: P. Garbagnatti; A. Elordi y A. J. Pini; B. Triman, S. Barbera y R. Di Lorenzo; J. B. Pini, M. Roldán, J. Pezutti, V. Fernández y F. Crespo.

—Atlanta v. Argentino de Quilmes, en el Parque Chacabuco, a las 3.

Argentino de Quilmes: E. Rivera; J. Ortega y R. Martínez; S. Fiorentino, S. Gareta y L. Chevallier; R. Felibeni, A. Zabaleta, F. Cabano, J. Barreiro y A. Palacio.

FEDERACION COMERCIAL DE FOOTBALL

Partidos para mañana

Primera división — Sansinena v. Harrodian, se jugará en Avellaneda, en el field del primero, a las 8.45 a. m.

Segunda división — V. Rossi v. Pinard ed Coster, en el parque Avellaneda, a las 8.45.

—F. del Río v. G. Padilla, en Villa Devoto, a las 8.45.

Tercera división — Sunday v. C. Ideal, en Floresta, calles Neuquen y Bolivia, a las 8.45.

—Kids v. Harrodian A A, en Liniers, a las 8.45.

—Caras y Caretas v. R. Simonetti, en Vélez Sársfield, a las 8.45.

—Crestin v. Sansinena, en la isla Maciel, cancha del club Boca Alumni, a las 8.45.

—F. Merlo v. Núñez Tejera, en el field del club Sportivo Avellaneda, a las 8.45.

GOLF

CAMPEONATO DEL RIO DE LA PLATA

El lunes próximo, a las 5 p. m. vence el plazo fijado para las inscripciones del campeonato de damas. El libro de anotaciones para el campeonato abierto se clausura el mismo día y hasta el 17 del corriente a las 5 p. m., en el local San Martín 131, escritorio 30, se reciben inscripciones para el campeonato de aficionados.

LAW TENNIS

C. A. BELGRANO

De acuerdo con el horario que a continuación señalamos, se disputarán mañana numerosos partidos correspondientes al torneo de primavera:

9 a. m. — C. R. Rugeroni y H. Daily v. Fernández hermanos; H. Hasell v. C. P. A. Stewwart; J. D. Mc Gregor v. C. Dumas; J. Boam v. R. M. Hollyman; T. Prest v. J. A. Besler; C. G. Ballard y F. Bolt v. Etchererregaray y Pico.

10 a. m. — W. S. Mc Hardy y L. Holloway v. M. y F. Candegabe; F. F. Tribe v. E. M. Pixton; señorita E. Darch y J. Darch v. señora J. Cowan y C. Carlisle; P. B. Goldsworthy v. E. Durañona; señora J. C. Andersen y F. Kelly v. señorita J. David y W. Forget; R. G. Parrott v. E. Ghetti.

11 a. m. — Señorita M. T. Obarrio y C. Morea v. señorita Caminos y J. de Meyier; A. C. Grass y C. P. A. Stewwart v. P. Madero y C. Dumas; A. Castro Videla y H. M. Paz v. A. del Cerro y H. Calvo; señorita A. Fernández y U. A. Fernández v. señorita M. Griffin y F. Griffin; I. Wilson v. G. Frisch; H. H. Vignoles v. M. [illegible]

1.45 p. m. — D. Cerboni y G. Capdepont v. A. Arriola y M. Gutiérrez; C. H. Smyth y Power v. F. Maitland y R. Talbot; A. Dufour v. Lottermoser; señorita J. Sampson y A. Forsberg v. señorita M. F. Fitte y C. A. Quesada; E. Sansot v. T. Tappen; R. M. Hollyman y W. Forget v. A. del Castillo y A. N. Cosuluch.

2.45 p. m. — J. D. Mc Gregor y H. Hassell v. J. de Mayier y J. Caminos; W. S. Mc Hardy v. R. H. Thomson; G. R. Roberts y E. M. Pixton v. R. G. Bonorino y L. Quesada; W. Palmer v. R. Morea; T. Cadmus v. F. Bolt; E. Maurette v. L. Nielsen.

3.45 p. m. — C. Morea y G. D. Ferguson v. E. E. S. Yates y L. G. Langston; señorita M. T. Dumas y D. Cerboni v. señorita Mc Culloch y H. Atkinson; A. Moons y A. Dufour v. L. Proynton y Herman; A. U. Fernández v. U. A. Fernández; señorita C. Ligniéres v. I. A. Quesada v. señorita Woodgate y A. C. Calvo; señorita Schindler y Prest v. señorita A. Quiñones de León y E. Sansot.

C. A. MINISTERIO DE O. P.

Las inscripciones para el campeonato de lawn tennis organizado por el C. A. Ministerio de Obras Públicas, vencen el lunes próximo. En las canchas del parque de Chacabuco, será disputado este campeonato los sábados por la tarde, y por la mañana, los domingos.

ATLETISMO

CIRCULO SPORTIVO

El festival de mañana

En el estadio municipal de Palermo se realizará mañana el anunciado festival deportivo bajo los auspicios del Círculo Sportivo. El programa a desarrollarse es el siguiente:

2 p. m. — Premio Hospital Salaberry: carrera de sidecars, distancia 5 kilómetros, máquinas de paseo, organizada por el Club Motociclista Nacional, para corredores que no hayan ganado primeros premios.

2.15 p. m. — Premio Hospital Tornú: carreras de motocicletas, distancia 10 kilómetros, motocicletas potencia limitada, para corredores de segunda categoría.

2.30 p. m. — Premio A. Schóo (hijo): carrera de automóviles hasta 30 H. P., cinco vueltas de pista, copa donada por el señor A. Schóo (hijo).

2.45 p. m. — Evoluciones acrobáticas por el aviador Corbellini.

3 p. m. — Premio Asistencia Pública: carreras de carros romanos, distancia 1000 metros, dirigidos por socios del Círculo Sportivo.

3.15 p. m. — Emocionante carrera entre el biplano piloteado por el aviador Corbellini y la motocicleta dirigida por el campeon Carlos Santiago.

Gran concurso interprovincial de doma y costumbres típicas criollas.

Premio Hospital Torcuato Alvear: doma ensillada. Al jinete que a juicio del jurado mejor se luzca.

Premio Hospital J. M. Ramos Mejía: doma en pelo con riendas. Al jinete que mejor se luzca a juicio del jurado.

Premio Hospital Rawson: doma en completa libertad. Al mejor jinete a juicio del jurado.

Premio Hospital Muñiz: doma con montura sin cincha y sin riendas; al mejor jinete a juicio del jurado.

Premio Hospital Juan A. Fernández: al pialador y parador que más se luzca por su destreza.

Premio Hospital Teodoro Alvarez: para la mejor pareja que jinetee encancada.

Premio Hospital Pirovano: para el domador que más se luzca largándo-

LA SECCION DE LOS NIÑOS

El perro Tom, ofrece a los pequeños lectores de "LA EPOCA", algunas páginas de su libro de memorias

SEGUNDA SERIE

XVIII

Agosto ... — Siento deseos de morder la pera. Su aspecto es atravente. El olor que despide no sabe a nada. Pero el sabor debe ser muy agradable.

No puedo resistir la tentación. La pera me atrae. Su tamaño, su color y mis ganas de comer, me obligan a darle un mordizco.

de mi hasta los ratones, esos dañinos animalitos, tan pequeños, no cabe confiar en nada, absolutamente en nada.

Verdad es, también, que no caben tantas reflexiones para comer una pera tan bien presentada. Lo más lógico y natural, sería dar de una vez el mordizco y tragarla sin dificultades, gustando su agradable sabor.

¡Cómo estoy de desconfiado! ¡La aventura del ratón me ha hecho im-

Pero he recibido tantas sorpresas en cuanta intervención tuve fuera de lo regular, que a pesar de mis deseos, dudo. ¿No ocurrirá algo? ¡Quién sabe! Desconfío de cualquier cosa.

Y ha de llegar un momento en que no tendrá confianza ni en mi sombra. Porque cuando se han burlado

posible! No me decido, teniendo la papa en la boca, como dicen ustedes, pequeños y queridos lectores de LA EPOCA.

Pero basta de dudas. Tengo hambre y la ocasión se presenta a pedir de boca.

Hasta mañana.

Tom.

---

se de la maroma del corral al salir el animal.

Jurado doma: señores Adolfo Olivera, Juan Madero, Daniel Videla Dorna, Julio Costa Paz y Marcelo Costa Paz; suplentes: señores Andrés Ituralde, Agustín de Elía (hijo), Marcos Paz y H. Sánchez Elía.

Jurado costumbres criollas: señores P. H. Iturralde y Nicanlro Reyes.

Veterinario oficial: doctor Alejo López Lecube.

Jurado carrera de carros omanos y humorísticos: Mrs. A. J. Marshall, M. Simpson y J. M. Carlick.

COLOMBOFILA

SOCIEDAD LA PALOMA MENSAJERA

Se realizará mañana el concurso colombófilo para palomas adultas, tercera serie del año, desde Saavedra a esta capital, por el premio "La Prensa".

Las palomas que tomen parte en esta prueba serán encanastadas hoy de, 6 a 7 p. m., en el local Sarmiento 3889.

SOCIEDAD LA SUD AMERICA

Organizado por esta sociedad, mañana se efectuará la carrera para palomas adultas de la quinta serie, desde la estación Baradero a esta capital, o sea 125 kilómetros. Hoy, de 7 a 8 p. m., serán encanastadas las palomas que tomen parte en dicha prueba en el local Guayaquil 221.

TIRO

[illegible]

Publicamos a continuación el resultado del último concurso organizado por esta sociedad y efectuado en su stand de Villa Devoto:

Categoría A. — Primero C. J. Nessi, con 263 puntos; segundo A. C. Fontan, 251; tercero H. Degano, 245; cuarto A. Plazza, 236. Categorías B y C. — Primero A. Piovanotti, 259; segundo C. L. Vuoto, 259; tercero P. Fava, 252; cuarto, A. Fernández, 252.

Categoría C. — Primero, E. Bini, con 167 puntos, premio un napoleón; segundo J. Gamboschi, 152, medio napoleón; tercero L. Delice, 148, gran medalla de bronce; cuarto A. Perrone, 145, medalla de bronce de primera; quinto A. Alanso, 138, medalla de bronce de segunda.

En la categoría campeones resultaron vencedores: Primero F. A. Ponti, con 118 puntos; segundo A. Piazza, 114; tercero, C. J. Nessi, 108.

Los concursos dominicales continuarán mañana de acuerdo con el programa siguiente:

Sategoría A. — Blanco maniquí, posición de pie, serie de 25 tiros, 3 premios. Categorías B y C. — Blanco circular de 10 zonas, posición cuerpo a tierra, a computarse dos series. Se ha dispuesto que los de la categoría C tendrán un punto de ventaja por cada serie y habrá tres premios. Categoría D. — A 150 metros, blanco circular de 10 zonas, posición cuerpo a tierra, a computarse dos series, con tres premios.

TIRO FEDERAL

SAN ANDRES DE GILES

Organizado por esta institución se efectuará, con un interesante programa, durante los días 9, 16, 23 y 30 del corriente un concurso de tiro al blanco.

BOX

BUENOS AIRES BOXIN CLUB

Esta noche, a las 9, en el local del Buenos Aires Boxing Club, Sarmiento 1136, se realizará la fiesta deportiva, cuyo programa hemos publicado ayer.

BASKET-BALL

ASOCIACION CRISTIANA DE

Esta noche, a las 9, continuarán disputándose en el local de esta institución, Paseo Colón 161, los partidos de Basket-ball correspondientes al campeonato anual interno, de acuerdo con el siguiente programa:

"Old Boys" v. "Mitre": Feixas (Cap.), Somme, Morón, Villar, Eorneille, Vallebella, D. L. Peluffo; Sánchez Díaz (Cap.), R. Sánchez, Ferro, Cierz, R. Madero, L. Civibi.

"Nacional" v. "Pittburg": Ibáñez (Cap.), Agoto, R. Grassi, H. Zambra, Corneille, Amaldeo; D. C. Hernandorena (Cap.), M. Hernandorena, R. Dellepiane, Estiú, M. Grau, D. Benon.

"Alumni" v. "Estudiantes": R. Ronault (Cap.), Barbier, Arraga, Comas, Frutton, Ciancalini, Simonini; R. Quiroga (Cap.), Newbery, Ortiz, Perosanz, J. Dellepiane Portierra.

PELOTA

CLUB DE GIMNASIA Y ESGRIMA

Por el campeonato interno se jugarán esta noche en la cancha de esta institución los siguientes partidos de pelota:

A las 7.15 p. m., segunda categoría, R. Márquez y A. Muñoz v. E. J. Aráuz y J. Rocha.

A las 9.15 p. m., tercera categoría J. Pascual y R. Passalacqua v. N. Cúneo y V. M. Aldini.

A las 10.15 p. m., categoría Intermedia, F. J. Bordalejo y M. Coll v. S. Salgado y C. Parera Muñoz.

PELOTA AL CESTO

CAMPEONATO MUNICIPAL

A las 2.30 p. m. en el parque Avellaneda se jugarán mañana dos matchs de pelota al cesto, correspondientes a este campeonato, entre los equipos A. y B. de Avelaneda y Centenario, que se presentarán así constituídos:

Centenario A: Bonifacio del Valle, Miguel Sanguino, Carlos Lassati y J. C. Sampayo; Antonio Mapelli, Ramón Valebella, Milton Spetrilli y Juan L. Lasa; Salvador Caso, Carlos Calderara, Alberto Etcheverría y Guillermo Ghiglione.

Centenario B: Nando Ricciani, Juan Filippini, Roberto Morales y José Pujolás; Carlos Gasparri, Rómulo Pasquinelli, Emilio Devicenzi y José Spaltro; Enrique Longo, Alfredo Daniele (cap.), Reynaldo Forti y Virgilio Doradán. Suplentes: J. Oliva, C. Uslenghi, J. Dianacci y C. Cenés.

Avellaneda A: Bautista Rodríguez, Ricardo De Negri, Yemo Brondo y Pedro Gini; Nemesio González (cap.), José Costa, Salvador Concele y Alberto Notti; Miguel Potenza, Juan Cattaneo, Juan Lía y Luis O. Garibaldi.

Avellaneda B: Manuel González, Luis Díaz, Vicente Di Lorenzo y Ricardo Díaz; Juan C. Manatti (cap.), Benito Delisanti, Félix Surdo y Alfredo García; Ramón Coronado, Francisco Ferrari, Rogelio Ferrari, Rogelio Besare y Ricardo Varela. Suplentes: C. Degasperi, R. Grillo, H. Capurro, R. Maleville y A. Salinas.

VARIAS

C. S. 25 DE MAYO

En el teatro "Pueyrredón" de Flores, Rivadavia 6871, se realizará el día 14 del mes en curso un festival a beneficio de la sección deportes de esta institución. El programa preparado es interesantísimo lo que augura el éxito de la fiesta.

ESPECTACULOS

TEATROS

COLON. — Concesionarios: F. Da Rosa y W. Mocchi. — Gran temporada de bailes rusos. — Dirección: Diaghilef. Primeros bailarines: Lydia Lupokova y Nijinski. Debut el martes 11. Primera función de abono del turno impar. — Nota: Se ruega a los señores abonados que hayan reserva do localidades, se sirvan retirarlas hasta el sábado 9 del corriente.

ODEON. — Compañía dramática francesa, dirigida por el actor M. André Brulé. — El lunes 10, debut de la compañía. Primera función de abono. La comedia: Le Duel.

COLISEO. — Compañía de bailes rusos de Anna Pavlowa, y de sus acompañantes Iván Glustine, Alexandre Volinine y Alexandre Smallens. — Mañana a las 8.45 p. m., décima y última función de abono. Los bailes: Chopinianas; Orfeo; Diversiones.

COLISEO. — Compañía Caramba-Sconamiglio. — Próximamente debut.

POLITEAMA ARGENTINO. — Compañía lírica italiana. — Director de orquesta, Pablo Voss.

VICTORIA. — Compañía española de Manuel Díaz de la Haza. — Hoy a las 9 p. m.: La comedia Monsieur Beverley.

SAN MARTIN. — Hoy a las 9 p. m.: La opereta La duchessa del bal tabarin.

APOLO. — Hoy a las 9 p. m.: Idilio marchito; Instituto Internacional de Señoritas; Canciones, estilos y couplets por Lola Membrives.

ARGENTINO. — Una presentación; El patio de los amores.

NUEVO. — Hoy a las 9 p. m.: El sobrino; Con las alas rotas.

NACIONAL. — El tesoro del Inca; Stud La Pampa; Buenos Aires en cine; Las tres tonadilleras.

MARCONI. — Hoy, a las 8.45 p. m.: Tercera función extraordinaria del tenor Pietro Novi, con la ópera Aída.

BUENOS AIRES. — S. E. Don Agenor Saladillo, El ladrón de Bancos, La mucama de comedor.

AVENIDA. — El marido de la Engracia; Las cosas de García; La hermana novicia.

COMEDIA. — La estrella de España; La declaración de guerra; El marido de la Engracia.

MAYO. — Compañía de atracciones y variedades. — Hoy a las 4 y a las 8.45 p. m.: Debut de Juliano, ventrílocuo, Luisa Vila, Mercedes Alfonso, Lolita Gil, Trío Pastor.

EXCELSIOR. — Apuntes y recortes; (Estreno) Entrar por el aro; Zapatería de la Formalitá; Apuntes y Recortes; Entrar por el aro.

VARIEDADES. — La plebe; La ruleta del amor; El Sol de España.

OLIMPO. — El domingo a las 8.30 p. m., función en honor y beneficio de los empleados de éste teatro, señores Alfredo Forni y Miguel Natoli: La muerte de un vivo; Acto de variedades; La gaucha; ¡Qué calor con tanto viento! Trabajo nno.

TEATRO DE VERANO. — Compañía cómico-dramática nacional. — Director, José J. Podestá. — Hoy, debut: El amor que huyo; La Trilla.

VARIEDADES Y CIRCOS

CASINO — Compañía de variedades y atracciones. — Hoy a las 5.30 p. m. Variado programa con atracciones. — A las 8.30 p. m.: Exito de The Gorams. Maroccos, bailarines norteamericanos excéntricos; Music-hall de monos; Los Troutt; Eva de Lys; Fontsolá; Sisters Emilie; Niska; Mlle. Marcy.

Próximamente debut de Willard Harcourt: El hombre que crece.

ROYAL THEATRE. — Compañía nacional de operetas y revistas Bayón Herrera. — Hoy a las 9 p. m.: La señorita de los pantalones; Afrodita o la cortesana de Alejandría; Alí-Benjuí.

HIPPODROME. — Compañía circo cómico Ella Nelky. — Hoy a las 9 p. m. Función de moda, tomando parte el domador Williams Nelky, el clown Si-si con su perro misterioso, la troupe Munich; Las hermanas Wittus, malabaristas y antipodistas.

PALAIS DE GLACE — (Paseo de la Recoleta). — Patinaje sobre hielo. Abierto todos los días. — Mañana: de 9.30 a 12; tarde: de 3 a 7.30; noche: los jueves sábados y domingos, de 9 a 11.30. Entrada, 1 $, con patines gratis. Tarde de moda, martes, jueves y sábados. Entrada, 2 pesos.

ESMERALDA (Esmeralda 453). — Función todos los días, tarde y noche. Variado programa. Orquesta dirigida por el maestro H. Manfredi.

SKATING RING LAS ROSAS (Avenida Alvear y Bustamante). — Patinaje sobre ruedas. — Tres secciones diarias: Mañana, de 9 a 12; tarde, de 3 a 5.30 y noche de 9 a 12. Días de moda, domingos y feriados de tarde, y martes y viernes de noche. Lecciones gratis. Grandes concursos. — Entrada: pesos 0.50.

EXCURSIONES. — Viajes de recreo a las islas del Delta, con el vapor Rivadavia, exclusivamente para excursiones.

FLORIDA (Galería General Güemes). — Variado programa con grandes estrenos y números de variedades, todos los días, tarde y noche.

PARQUE JAPONES (Gallao y Paseo de Julio). — Temporada de invierno. — Abierto todos los domingos y días feriados, de 2.45 a 7.30 y de 9.45 a 12.30. Grandes atracciones en el Teatro Romano; 100 diversiones variadas al aire libre.

CINEMATOGRAFOS

PETIT PALACE (Libertad 976). — Hoy función tarde y noche: Un pacto jurado; Ohava de la policía montada; Couplets por Delia Rodrígue y Duarte; debut de Marzio Pardo, concertista de guitarra, estilos y canciones.

PALACE THEATRE (Corrientes 757). — América en la guerra, vistas nuevas número 9; Anales de la guerra num. 14; La primicia; La escultora de Tebas; Patria.

SELECT (Suipacha 482). — Hoy: Juego limpio: Hulda la flor de Holanda; El film revista actualidades; Visita a San Pablo (Minessotta) EE. UU.

SPLENDID THEATRE (Santa Fe 1848) — Juego limpio; Patria (10.o episodio); Los rayos ultravioletas; La casa del halcón.

EMPIRE THEATRE (Corrientes y Maipú) Juego limpio: Hulda la flor de Holanda; La doncella de Orleans; Anita García y Carmen Moreno.

LAVALLE (Lavalle 921). — Hoy, tarde y noche: Su primer paso falso; La amada de París.

ELECTRIC PALACE (Lavalle 836). — Panthea, la víctima del zarismo; Diójenes Tinaja; Patria (7.o episodio).

SMART PALACE (Corrientes 1279-1283) — Noche solamente: ¿Dónde están mis hijos?

CRYSTAL PALACE (Corrientes 1550). — El salvaje desierto; Esclava de amor; Juan José.

CINEMATOGRAFO CALLAO, Callao 27 — Almas errantes; Víctimas de Satanás; La barrera divisoria; Pilletes y cocodrilos.

REAL CINE (Esmeralda 425-429). — Variado programa con estrenos.

CINE BOLIVAR (Bolívar 1032). — La verdad amarga; Paulina la pelirroja; La de los cabellos de oro; El círculo rojo.

THE AMERICAN PALACE (Córdoba y Gallao). — Mario Bonard en Ferreol; Patria (2.o episodio); La guerra en Serbia; Carlitos.

MIGNON PALACE (Juramento 2433) — El peón amarillo; Vida de casado de Carlitos.

GENERAL BELGRANO (Cabildo 2165) — El valle paraíso; El fulgor de una esmeralda; El 14 de julio en París; Maruja la huerfanita; Patria (13.o episodio).

DON JUAN DE GARAY (Garay 2433). — Iván el terrible; Extraño descubrimiento; La casa misteriosa; El espía internacional; ¿Quién ha visto una flor?

CINE MODERNO (Corrientes 983). — El peón amarillo; Su primer paso falso; Una visita a San Pablo.

CINE ESLAVA (Suipacha 646). — La fiera; El gran secreto (series 3 y 4).

TEATRO DE LA PRINCESA (Suipacha 456). — Hoy función tarde y noche, con biógrafo continuado: Fenómenos eléctricos; Caprichos del destino; La morfina y sus efectos.

ESMERALDA. — Todos los días, estrenos con variado programa.

ETOILE PALACE (Corrientes 3759). — Variado programa con estrenos.

IMPERIAL BIOGRAFO (Cangallo 771). — Variado programa con estrenos.

CINE RIVADAVIA (antes Radium N.o 2) Variado programa con estrenos.

GRAN CINE RADIUM N.o 5 (Rivadavia 2970). — Variado programa con estrenos.

CINE GENERAL MITRE (Bmé. Mitre número 1226). — Gran cinematógrafo moderno, para familias, tarde y noche, variado programa con una numerosa orquesta.

CINE GENERAL URQUIZA (Guanacache número 5353). — Variado programa con estrenos.

BIOGRAFO NUEVO (Cangallo 1040). — Variado programa con estrenos.

BANCOS

BANCO HOLANDES DE LA AMERICA DEL SUD

Bmé. Mitre 300, esq. 25 de Mayo — Buenos Aires

Casa Matriz: AMSTERDAM

Sucursales: RIO DE JANEIRO, Rua Candelaria 21

SANTOS, Rua 15 de Novembre 157

Agencia N.o 1, Corrientes 1900 esquina Río Bamba.

Agencia N.o 2, Berisso (Provincia de Buenos Aires).

	Florines
Capital autorizado. .	25.000.000
Id. emitido y realizado.	14.000.000
Fondos de reserva. .	1.865.000

Realiza toda operación bancaria. Corresponsales en todas las ciudades importantes del mundo.

THE NATIONAL CITY BANK OF NEW York. — Fundado en 1812. — Sucursal en Buenos Aires: San Martín 84.

Capital y sobrante.	$ 67.000.000	oro
Total de recursos.	" 600.000.000	"

Se abonan intereses a razón de 4 o|o anual en Caja de Ahorros, admitiéndose depósitos desde diez pesos en adelante.

Se abonan intereses a razón de 1 o|o anual sobre depósito en cuenta corriente.

Se conceden tipos especiales sobre depósitos a plazo fijo. Solicitamos la cuenta de Vd. Transferencias telegráficas. Créditos comerciales. Giros sobre el exterior. Cartas de crédito.

BANCO DE LONDRES Y RIO DE LA Plata. — Buenos Aires, Bartolomé Mitre 39. — Barracas al Norte, Montes de Oca 701. — Once, Pueyrredón 301. — Santa Fe 2122. — Bernardo de Irigoyen 1138. — Boca, Almirante Brown 1159.

Abona por año	Papel	Oro
Por depósitos en c. c.	sin int.	sin int.
Id. a la vta. con libreta	sin int.	sin int.
Id. id. a plazo fijo de 3 meses	3 o|o	1 o|o
Id. id. a plazo de 6 meses	3 1|2 o|o	1 o|o
Por depósitos en Caja de Ahorros hasta $ 10.000 papel, después de 60 días	3 "	sin int.
Cobra por año:		
Por adelantos en c. c.	8 o|o	8 o|o

Depósitos en Caja de Ahorros se reciben en las siguientes sucursales: Once de Septiembre, calle Santa Fe, calle Bernardo de Irigoyen, Boca, Barracas. Sucursales en Chile: Santiago y Valparaíso.

Buenos Aires, abril 1o. de 1916. — James Dey. Barry Scott, gerentes.

BANCO ESPAÑOL DEL RIO DE LA Plata. — Casa matriz en Buenos Aires, Reconquista número 250.

Capital suscripto	$ 100.000.000	— m|n
Capital realizado	" 98.146.200	— "
Fondo de reserva	" 48.214.694.28	"
Prima a cobrar.	" 1.112.280	— "

SUCURSALES

En el exterior: Barcelona, Bilbao, Coruña, Génova, Hamburgo, Londres, Madrid, Montevideo, París, Río de Janeiro, San Sebastián, Valencia y Vigo.

En el interior. Adolfo Alsina, Bahía Blanca, Balcarce, Bartolomé Mitre, Córdoba, Dolores, La Plata, Lincoln, Lomas de Zamora, Mar del Plata, Mendoza, Mercedes (San Luis), 9 de Julio, Pehuajó, Pergamino, Rafaela, Rivadavia, Rosario, con una agencia, Salta, Saliqueló, San Juan, San Nicolás, San Pedro, Santa Fe, Santiago del Estero, Tres Arroyos, Tucumán y Villaguay.

AGENCIAS EN LA CAPITAL

Número 1, Pueyrredón 185; núm. 2, Almirante Brown 1201; núm. 3, Vieytes 2000; núm. 4, Cabildo 2027; núm. 5, Santa Fe 2201; núm. 6, Corrientes 3200; núm. 7, Entre Ríos 1145; núm. 8, Rivadavia 6902; número 10 Bernardo de Irigoyen 1600; número 11, Caseros 2965; núm. 15, Bernardo de Irigoyen 364; número 16, Reconquista y Paseo de Julio.

Corresponsales directos en todos los países.

Abona por depósitos en moneda legal		
En cuenta corriente . . .	Sin interés	
A 30 días	1 1|2	o|o
A 60 días	2	"
A 90 días	3	"
A mayor plazo	convencional	
Depósitos a premio con libreta desde 10 pesos moneda nacional hasta $ 10.000 después de 60 días	4	o|o
Cobra:		
En cuenta corriente	8	o|o
Descuentos generales	convencional	

El Banco se ocupa de toda clase de operaciones bancarias en general. — Buenos Aires, junio 30 de 1917. — Elías D. Arambarri, gerente general.

BANCO DE LA PROVINCIA DE BUENOS Aires.

Capital autorizado	$	125.000.000
Id. emitido	" 50.000.000	
Id. sec. hipotecaria	" 25.000.000	75.000.000
Cap. realizado	"	62.301.000
F. de reserva	"	6.717.722

Casa matriz: La Plata. Casas en Buenos Aires, San Martín números 133|39, y Bartolomé Mitre número 455.

58 sucursales en la provincia de Buenos Aires.

Agencias en la capital federal: Núm. 1, calle Bernardo de Irigoyen 920; núm. 2, calle Santa Fe 1899, esq. Río Bamba; número 3, Cabildo 2091 (Belgrano); número 4, Pueyrredón 131 (Once de Septiembre).

Corresponsales en los demás pueblos de la provincia y en los principales puntos del interior de la República y territorios nacionales, y en las más importantes plazas comerciales del exterior; en Europa, Estados Unidos de América, Méjico, Panamá, Cuba, Costa Rica, Guatemala, San Salvador, Venezuela, Colombia, Perú, Chile, Bolivia, Uruguay y Paraguay.

Tiene corresponsales y gira sobre todos los puntos de ESPAÑA, y los de FRANCIA e ITALIA, que tienen oficina postal.

El Banco se ocupa de toda clase de operaciones bancarias: Descuentos, cauciones, recibe depósitos, abre cuentas corrientes, emite giros y cartas de crédito. Se encarga de cobranzas de comumentos, cupones y cuotas de terrenos, de administraciones generales y de propiedades. Hace préstamos con garantía hipotecaria, con amortizaciones en efectivo, y con prenda agraria.

TASA DE INTERES ANUAL

Abona: Depósito en c|c. m|l.	1		o|o
Caja de Ahorros hasta 10.000 pesos, después de 60 días	4		o|o
Depósitos a plazo fijo a 10 días	1	1|2	o|o
Depósitos a plazo fijo a 60 días.	2		o|o
Depósitos a plazo fijo a 90 días.	3		o|o
Mayor plazo convencional.			
Cobra: Por adelantos en c|c.	1		o|o

Buenos Aires, 1.o de octubre de 1916. — Virginio Maffei, gerente.

AVISOS VARIOS

Gran Hotel España

932 Av. de Mayo 958

Banco El Hogar Argentino

Avenida de Mayo 886

Tiene casas y departamentos en alquiler, en esta capital y pueblos suburbanos.

DODERO Hermanos

CORREDORES MARITIMOS

Montevideo, Rosario, Bahía Blanca

25 de Mayo 267-73. Buenos Aires

EDICTOS JUDICIALES

El señor juez de primera instancia en lo civil de la Capital de la República, doctor don César A. Campos, ha dispuesto se cite, llame y emplace por el término de treinta días contados desde la primera publicación del presente, a todos los que se consideren con derecho a los bienes dejados por don PEDRO FAZIO, ya sean como herederos o acreedores, para que dentro de dicho término comparezcan a deducir sus acciones en forma, por ante su juzgado y secretaría del que suscribe, bajo apercibimiento de lo que hubiere lugar por derecho.

Buenos Aires, 30 de julio de 1917. — Gabriel Fernández, secretario. 4|382 v. Sept. 8.

El señor juez de primera instancia en lo civil de la Capital de la República, doctor don Roberto Bunge, ha dispuesto se cite, llame y emplace por el término de treinta días, contados desde la primera publicación del presente, a todos los que se consideren con derecho a los bienes dejados por don GUILLERMO CASARES, ya sean como herederos o acreedores, para que dentro de dicho término comparezcan a deducir sus acciones en forma, por ante su juzgado y secretaría del que suscribe, bajo apercibimiento de lo que hubiere lugar por derecho.

Buenos Aires, julio 30 de 1917. — F. D. Quesada, secretario. 4|417 v. S. 10.

Por disposición del señor juez de primera instancia en lo civil de la Capital de la República, doctor don Arturo Seeber, se cita y emplaza por el término de treinta días, a contar desde la primera publicación del presente, a todos los que se consideren con derecho a los bienes dejados por fallecimiento de don FRANCISCO DEHAUT, ya sean como herederos o acreedores, para que dentro de dicho término, comparezcan por ante su juzgado y secretaría del que suscribe, a deducir sus acciones en forma, bajo apercibimiento de lo que hubiere lugar por derecho.

Buenos Aires, agosto 13 de 1917. — Carlos M. Fragueiro, secretario. 4|477 v. Sep. 15.

Por disposición del señor juez de primera instancia en lo civil de la Capital Federal, doctor Fernando Klappenbach, se cita, llama y emplaza por el término de treinta días, a contar desde la primera publicación del presente, a todos los que se consideren con derecho a los bienes dejados por fallecimiento de don FRANCISCO SICARDI, ya sean como herederos o acreedores, para que, dentro de dicho término, comparezcan por ante su juzgado y secretaría del que suscribe, a deducir sus acciones en forma, bajo apercibimiento de lo que hubiere lugar por derecho.

Buenos Aires, 17 de agosto de 1917. — secretario. 4|479 v. Set 16.

El señor juez de primera instancia en lo civil de la Capital de la República, doctor don César A. Campos, ha dispuesto se cite, llame y emplace por el término de treinta días contados desde la primera publicación del presente, a todos los que se consideren con derecho a los bienes dejados por don AGUSTIN o AGUSTIN DANIEL GIORDANO, ya sean como herederos o acreedores, para que dentro de dicho término comparezcan a deducir sus acciones en forma, por ante su juzgado y secretaría del que suscribe, bajo apercibimiento de lo que hubiere lugar por derecho.

Buenos Aires, 30 de julio de 1917. — Gabriel Fernández, secretario. 4|532 v. Sept. 22.

Por disposición del señor juez de primera instancia en lo civil de la Capital Federal, doctor don César A. Campos, se cita, llama y emplaza por el término de treinta días a contar desde la primera publicación del presente, a todos los que se consideren con derecho a los bienes dejados por fallecimiento de doña VICTORINA BAZERQUE de LEBERAT, ya sean como herederos o acreedores, para que dentro de dicho término, comparezcan por ante su juzgado y secretaría del que suscribe, a deducir sus acciones en forma, bajo apercibimiento de lo que hubiere lugar por derecho.

Buenos Aires, 23 de agosto de 1917. — Julio E. Padilla, secretario. 4,550 v. Sept. 23.

El señor juez de primera instancia en lo civil de la Capital de la República, doctor don Fernando Colombres, ha dispuesto se cite, llame y emplace por el término de treinta días contados desde la primera publicación del presente, a todos los que se consideren con derecho a los bienes dejados por doña DONATA MASTRONARDI de SANTARELLI, ya sean como herederos o acreedores, para que dentro de dicho término comparezcan a deducir sus acciones en forma por ante su juzgado y secretaría del que suscribe, bajo apercibimiento de lo que hubiere lugar por derecho.

Buenos Aires, agosto 22 de 1917. — Manuel C. Olmos, secretario. 4,548 v. Sept. 23.

Por disposición del señor juez de primera instancia en lo Civil de la Capital de la República, doctor don Arturo Seeber, se cita y emplaza por el término de treinta días, a contar desde la primera publicación del presente, a todos los que se consideren con derecho a los bienes dejados por fallecimiento de doña FELISA POSTIGLIONI de ABOMORATO, ya sean como herederos o acreedores, para que dentro de dicho término, comparezcan por ante su juzgado y secretaría del que suscribe, a deducir sus acciones en forma bajo apercibimiento de lo que hubiere lugar por derecho.

Buenos Aires, agosto 29 de 1917. — Juan M. Cabrera, secretario. 4,567 v. Sept. 24.

El señor juez de primera instancia en lo civil de la Capital de la República, doctor don M. Mackinlay Zapiola, ha dispuesto se cite, llame y emplace por el término de treinta días, contados desde la primera publicación del presente, a todos los que se consideren con derecho a los bienes dejados por doña MARIA MOURA de COSTAS, ya sean como herederos o acreedores, para que dentro de dicho término comparezcan a deducir sus acciones en forma, por ante su juzgado y secretaría del que suscribe, bajo apercibimiento de lo que hubiere lugar por derecho.

Buenos Aires, septiembre 4 de 1917. — Eduardo Rojas, secretario. 4|702 v. Octubre 4.

Por disposición del señor juez de comercio de la Capital Federal, doctor Eduardo M. Naón, secretaría del autorizante, se hace saber por el término de cinco días, a los acreedores del concurso formado a don RAFAEL SARALVO, que se ha designado la audiencia del día 17 de septiembre a las 3 p. m., a efecto de que comparezcan a junta para nombrar nuevo liquidador.

Buenos Aires, septiembre 4 de 1917. — Martín y Herrera, secretario. 4|713 v. Sept. 9.

Por disposición del señor juez de primera instancia en lo Civil de la Capital de la República, doctor don Uladislao F. Padilla, se cita y emplaza por el término de treinta días, a contar desde la primera publicación del presente, a todos los que se consideren con derecho a los bienes dejados por fallecimiento de doña MAGDALENA URTA o URTES o UTA o ASTA o HEURTA o URTA de BARRILE o BARRILES, ya sean como herederos o acreedores, para que dentro de dicho término, comparezcan por ante su juzgado y secretaría del que suscribe, a deducir sus acciones en forma, bajo apercibimiento de lo que hubiere lugar por derecho.

Buenos Aires, septiembre 5 de 1917. — Ricardo Bollini, secretario. 4|712 v. Octubre 5.

Por disposición del señor juez de primera instancia en lo Civil de la Capital de la República, doctor don Roberto Bunge, se hace saber por el término de quince días, a contar desde la primera publicación del presente, a los acreedores del concurso formado a don JOSE C. CUETO, que se ha señalado la audiencia del día veintiocho del mes de septiembre a las dos p. m., a efecto de que tenga lugar la junta de verificación de créditos, previniéndose a los que dejasen de concurrir, que se adhieren a las resoluciones tomadas por la mayoría de los comparecientes.

Buenos Aires, agosto veinticinco de 1917. — F. D. Quesada, secretario. 4|711 v. Sept. 21.

Por disposición del señor juez de primera instancia en lo civil de la Capital de la República, doctor don Arturo Seeber, se cita y emplaza por el término de treinta días a contar desde la primera publicación del presente, a todos los que se consideren con derecho a los bienes dejados por fallecimiento de don ANTONIO MILANO, ya sean como herederos o acreedores, para que dentro de dicho término, comparezcan por ante su juzgado y secretaría del que suscribe, a deducir sus acciones en forma, bajo apercibimiento de lo que hubiere lugar por derecho.

Buenos Aires, agosto 21 de 1917. — Rafael Caputo, secretario. 4,599 v. Sept. 27.

Por disposición del señor juez de primera instancia en lo civil de la Capital de la República, doctor don Arturo Seeber, se cita y emplaza por el término de treinta días, a contar desde la primera publicación del presente, a todos los que se consideren con derecho a los bienes dejados por fallecimiento de don LUIS GASPAROTTI o LAPAROTTI, ya sean como herederos o acreedores, para que dentro de dicho término, comparezcan por ante su juzgado y secretaría del que suscribe a deducir sus acciones en forma, bajo apercibimiento de lo que hubiere lugar por derecho.

Buenos Aires, agosto 13 de 1917. — Rafael Caputo, secretario. 4|600 v. Sept. 27.

Por disposición del señor juez de primera instancia en lo civil de la Capital de la República, doctor don Pedro V. Meléndez, se cita, llama y emplaza por el término de treinta días, contados desde la primera publicación del presente, a todos los que se consideren con derecho a los bienes dejados por don EUGENIO KRON, ya sean como herederos o acreedores, para que, dentro de dicho término, comparezcan a deducir sus acciones en forma, por ante su juzgado y secretaría del que suscribe, bajo apercibimiento de lo que hubiere lugar por derecho.

Buenos Aires, de 1917. — José C. Aguens, secretario. 4|644 v. Sept. 30.

Por disposición del señor juez de primera instancia en lo civil de la Capital Federal, doctor don César A. Campos, se cita, llama y emplaza por el término de treinta días a contar desde la primera publicación del presente, a todos los que se consideren con derecho a los bienes dejados por fallecimiento de don VICENTE VIACABA, ya sean como herederos o acreedores, para que dentro de dicho término, comparezcan por ante su juzgado y secretaría del que suscribe, a deducir sus acciones en forma, bajo apercibimiento de lo que hubiere lugar por derecho.

Buenos Aires, julio 23 de 1917. — Gabriel Fernández, secretario. 4,680 v. Oct. 3.

Por disposición del señor juez de comercio de la Capital de la República, doctor Félix Martín y Herrera, se hace saber por medio del presente y por el término de ocho días, a todos los acreedores de DALBEUDER y Cía., que deben comparecer a la audiencia del día 10 de septiembre a las 2 p. m., a la Sala de Audiencias del Juzgado, a fin de que tenga lugar la junta de acreedores, solicitada por dichos señores.

Buenos Aires, agosto 29 de 1917. — Juan J. Britos (hijo), secretario. 4,679 v. Sept. 11.

Por disposición del señor juez de comercio de ésta Capital Federal, doctor Tristán M. Avellaneda, se hace saber por el término de cinco días, que la sociedad que giraba en ésta plaza bajo el rubro de MARUN HERMANOS, ha quedado disuelta según escritura pública otorgada ante el escribano don Agustín Sarrias Benítez, con fecha 19 de julio de 1917, habiéndose hecho cargo del pasivo de dicha sociedad, los señores Salomón y Miguel Marún.

Buenos Aires, agosto 31 de 1917. 4|681 v. Sept. 8.

Por disposición del señor juez de primera instancia en lo civil de la Capital de la República Argentina, doctor Pedro V. Meléndez, se hace saber por el término de ocho días, a los acreedores del concurso de don CASIMIRO SARASKETA, que en este juicio se ha señalado la audiencia del día 20 de septiembre a las 3 p. m., para que tenga lugar la junta de verificación de créditos, previniéndole a los que no asistiesen, que se entenderá que se adhieren a las resoluciones que se tomen por la mayoría de los comparecientes.

Buenos Aires, 1 de septiembre de 1917. — Juan Carlos Delheye, secretario. 4,688 v. Sept. 11.

Por disposición del señor juez de primera instancia en lo Civil de la Capital de la República, doctor don Arturo Seeber se cita y emplaza por el término de treinta días a contar desde la primera publicación del presente, a todos los que se consideren con derecho a los bienes dejados por fallecimiento de doña SARA DE PAOLI o SARA MARIA DE PAOLI y CIRELLI, ya sean como herederos o acreedores, para que dentro de dicho término, comparezcan por ante su juzgado y secretaría del que suscribe, a deducir sus acciones en forma, bajo apercibimiento de lo que hubiere lugar por derecho.

Buenos Aires, septiembre 1 de 1917. — Héctor Depietri, secretario. 4 678 v. Oct. 3.

LICITACIONES

CASA DE MONEDA

Llámase a licitación pública por el término de cuatro meses para la provisión del papel afiligranado número 50 destinado a la impresión de timbres postales. Las propuestas deberán ser presentadas en sobre cerrado y lacrado, a nombre del señor director de la Casa de Moneda, en papel sellado nacional de cinco pesos la primera foja y de un peso las sucesivas, y acompañadas de un depósito en efectivo, o en fondos públicos nacionales, equivalente al 3 o|o del valor total de las mismas.

La recepción y apertura de las propuestas, tendrá lugar el día 1o. de octubre de 1917, a las 4 p. m., en la Casa de Moneda, calle Defensa 646, ante el escribano mayor de gobierno.

Las bases, condiciones y muestras pueden ser solicitadas en la secretaría hasta el 1o. de septiembre de 1917.

4|400 v. sep. 9

MINISTERIO DE MARINA — DIRECCION GENERAL ADMINISTRATIVA.

PASEO COLON Y BRASIL

Llámase a presentación de propuestas, hasta las 2.30 p. m. del día 25 de septiembre próximo, para la provisión de artículos con destino al Depósito de Víveres, para el primer semestre de 1918. Por datos, pliegos de condiciones, etc., ocurrir a la División Compras.

4|557 v. sept. 8

HOSPICIO DE LAS MERCEDES

Llámase a licitación para la provisión de harina para pan, leche y manteca, carne vacuna y ovejuna, comestibles y demás artículos de consumo, destinados al hospicio de las Mercedes, para el próximo año de 1918. Tendrá lugar en este establecimiento el día 3 de octubre del corriente año, a las 2 de la tarde, de acuerdo con los pliegos de condiciones existentes en el mismo, los que están a disposición de los señores proponentes. — Buenas Aires, septiembre 3 de 1917. — El director interino.

4|658 v. sp. 9

Consejo Nacional de Educacion

LICITACION

Llámase a licitación pública para el 18 de septiembre próximo, para las obras de consolidación y reforzamiento del edificio Arrecifes 3950 (escuela número 4 del C. E. 18), de acuerdo con las bases, pliego de condiciones, presupuestos y planos aprobados al efecto, que tendrán los interesados a su disposición en la oficina de la Dirección General de Arquitectura de esta repartición. La apertura de las propuestas, que deberán presentarse escritas a máquina, por duplicado y de acuerdo con lo establecido por las leyes de sellos, contabilidad y obras públicas, tendrá lugar el día indicado a las dos de la tarde. — El secretario general. 4|454 v.St.14

LICITACION

Llámase a licitación pública para el día 17 de septiembre próximo, para la reconstrucción del edificio de propiedad fiscal, calles La Madrid y Martín Rodríguez, ocupado por la escuela número 10 del C. E. 4.o, de acuerdo con las bases, pliego de condiciones, presupuestos y planos aprobados al efecto, que tendrán los interesados a su disposición en la oficina de la Dirección General de Arquitectura. La apertura de las propuestas, que deberán presentarse escritas a máquina, por duplicado y de acuerdo con lo establecido por las leyes de sellos, contabilidad y obras públicas, tendrá lugar el día indicado a las dos de la tarde. — El secretario general. 4|454 St.14

LICITACION

Llámase a licitación pública para la ejecución de las obras de reparación que requieren los edificios escolares de la capital y que a continuación se indican, en la siguiente forma:

Para el 25 de septiembre:

1.a licitación, 2 p. m. — Santa Fe 5039, pesos m|n 32.913.99; Zapata 449, 21.474.02; Loreto 3050, 18.555.88. Total: 72.943.89 pesos.

2.a licitación, 3 p. m. — Echeverría 2187, pesos m|n. 5.607.32; Cuba 2051, 10.854.47; Cramer 2136, 2.735.85; Cabildo 3625, 5.166.29. Total: 24.363.93 pesos.

Para el 27 de septiembre:

1.a licitación, 2 p. m. — Libertad 1312, 23.254.56 pesos. Total, pesos 23.254.56.

2.a licitación, 3 p. m. — Belgrano 1746, 13.321.85 pesos; Sáenz Peña 463, 11.386.20 pesos. Total: pesos 24.708.05.

3.a licitación, 4 p. m. — Méjico 1629, 33.015.06 pesos. Total, pesos 33.015.06.

4.a licitación, 5 p. m. — Tacuarí 567, 5.721.00 pesos; Independencia 758, 1.532.00; Chile 1668, pesos 18.017.15; Sáenz Peña 1215, 6.239.00. Total: 31.509.15 pesos.

Para el 2 de octubre:

1.a licitación, 2 p. m. — San Juan 2261, San Juan 2277, Rioja 850, Pichincha 1873, pesos 17.100.00. Total: 17.100.00 pesos.

2.a licitación, 3 p. m. — Pringles 263, 3.500.39 pesos; Quintino Bocayuva 620, 2.003.00; Boedo Nro. 657, 629.10; Caracas 10, 11.318.65. Total: 17.451.14 pesos.

3.a licitación, 4 p. m. — Carbajal 4019, 15.365.43 pesos; Cayena 1431, 2.611.73. Total: 17.977.16 pesos.

De acuerdo con los presupuestos y pliegos de condiciones que podrán consultar los interesados en la Dirección General de Arquitectura de la Repartición (Rodríguez Peña 935) todos los días hábiles, de 12 a 6 p. m.

La apertura de las propuestas que deberán ser presentadas escritas a máquina, por duplicado, de acuerdo en un todo con lo establecido en las Leyes de Sellos, Contabilidad y Obras Públicas, tendrá lugar en las fechas y horas expresadas.

El secretario general.

4|611 v.Oct.1

MUNICIPALIDAD DE LA PLATA

(LICITACION)

PARA CONTRATAR LA OBRA DE MANO DEL CAMINO AFIRMADO A BERISSO.

Por disposición del señor comisionado de la intervención nacional llámase a licitación en pliego cerrado y en el sello correspondiente, para contratar la obra de mano del camino afirmado a Berisso.

El acto tendrá lugar en el despacho del señor comisionado el día martes 18 del corriente, a las 4 de la tarde, y hasta esa fecha pueden los interesados consultar en esta oficina el pliego de condiciones y demás antecedentes. — Septiembre 1.o de 1917. — José García Cortina, secretario.

4|669 v. sep. 17

Intendencia Municipal de la Capital

Cementerio del Norte

Se avisa a las personas que tengan restos depositados en el sepulcro construído en la sepultura 5a., tablón 220 de la sección Enterratorio General del Cementerio del Norte, que en el plazo de treinta días, a contar de la primera publicación de este aviso, deben presentarse a retirarlos, pues en caso contrario serán depositados en el Osario General, a fin de disponer del terreno de que se trata, por haber sido solicitado en compra.

El secretario.

4|606 v sep. 27

Citación a los propietarios

En cumplimiento del artículo 10 de la Ley de Pavimentación 7091 y del 1o. de su Ordenanza Reglamentaria, se cita a los propietarios de las calles Olazábal de avenida Constituyentes a Burela y Burela de Olazábal a Mendoza, cuyo afirmado va a construirse en virtud de la licitación aprobada en el exp. 26.340-L-917, empresarios: A. Ferro e hijos, para que comparezcan a la Inspección de Catastro del Departamento de Obras Públicas (Avenida de Mayo núm. 525, 4o. piso), a fin de que presten su conformidad con la extensión, forma y límites asignados a sus respectivos inmuebles.

Fíjase, para tal objeto, el plazo improrrogable de quince días a contar de la fecha.

Una vez expirado éste, y durante los quince días subsiguientes, podrán hacerse las reclamaciones referentes al prorrateo del costo de la obra, ante la Inspección General de calzadas (Avenida de Mayo núm. 525, tercer piso) cuya dependencia tendrá a disposición de los contribuyentes las planillas de liquidación.

La falta de presentación dentro de los términos citados, dará por consentidas y conformes las referidas operaciones, y anulará cualquier reclamación que en lo sucesivo se interponga.

Buenos Aires, agosto 29 de 1917.

4|605 v sep. 12 **El secretario.**

Citación a los propietarios

En cumplimiento del art. 10 de la Ley de Pavimentación 7091 y del 1.o de su Ordenanza Reglamentaria, se cita a los propietarios de la Avenida Campana entre Curapaligüe y Carabobo, cuyo afirmado va a construirse, en virtud de la licitación pública aprobada por Exp. 27591-L-917 (Constructor: P. Cattaneo), para que comparezcan a la inspección de Catastro del Departamento de Obras Públicas (Avenida de Mayo número 525, 4.o piso), a fin de que presten su conformidad con la extensión, forma y límites asignados a sus respectivos inmuebles.

Fíjase para tal efecto, el plazo improrrogable de quince días a contar de la fecha.

Una vez expirado éste, y durante los quince días subsiguientes, podrán hacerse las reclamaciones referentes al prorrateo del costo de la obra, ante la Inspección General de Calzadas (Avenida de Mayo número 525, 3er. piso), cuya dependencia tendrá a disposición de los contribuyentes las planillas de liquidación.

La falta de presentación dentro de los términos citados, dará por consentidas y conformes las referidas operaciones, y anulará cualquier reclamación que en lo sucesivo se interponga.

Buenos Aires, 6 de septiembre de 1917. — El Secretario. 4|707v.St.20

Licitación para la explotación de un juego de calesitas —

Llámase a licitación para la explotación de un juego de calesitas en los terrenos del balneario. Tendrá lugar el día 13 del corriente a las 3 p. m. El pliego de condiciones puede consultarse en la Oficina de Licitaciones. — Buenos Aires, Septiembre de 1917.

4|682v.St.13

Provisión de forrajes

Llámase a licitación verbal para la provisión de 180.000 kilogramos de pasto seco; 120.000 kilogramos de avena o cebada, y 10.000 kilogramos de afrecho, de acuerdo con el pliego de condiciones que puede ser consultado en la Oficina de Licitaciones de la Intendencia Municipal y en la Administración General de Limpieza.

Las propuestas serán oídas el lunes 10 de Septiembre a las 4 p. m., en la Administración de Limpieza, Santa Fe 1643. 4|708v.St.8

AL PUBLICO

La intendencia municipal de la capital hace saber al público que el poder calorífico medio del gas de alumbrado, durante el mes de agosto próximo pasado, ha sido de 3114.12 calorías netas, en vez de las 4800 exigidas por el contrato de concesión, lo que representa una disminución de 35.12 o|o.

En consecuencia, tomando como unidad de tarifa el precio de la caloría que resulta del referido contrato de concesión con la Compañía Primitiva de Gas, se tiene que en lugar de 21 centavos y 16 centavos moneda nacional que se cobra por metro cúbico de gas consumido para alumbrado y calefacción, respectivamente, debería ser de sólo 13.62 centavos y 10.38 centavos el metro cúbico. 4|733-v. sep. 9.

CONVOCATORIAS

BANCO FRANCES DEL RIO DE LA PLATA. — Reconquista 157. — Asamblea General Extraordinaria del 19 de septiembre de 1917. — El Consejo de Administración avisa a los señores accionistas, que no habiéndose depositado el número suficiente de acciones, para que se verifique el 7 de septiembre de 1917, la Asamblea General Extraordinaria, queda ésta postergada para el 19 de septiembre de 1917, a las 4 de la tarde, en el local del Banco, Reconquista 157, con la siguiente

ORDEN DEL DIA:

1.o Modificación del art. 31 de los Estatutos.

2.o Designación de dos accionistas para aprobar y firmar el acta de la asamblea.

Los señores accionistas que deseen asistir a la asamblea o hacerse representar en ella, deberán depositar sus acciones o el recibo de depósito exigido por el art. 26 de los Estatutos del Banco Francés del Río de la Plata en Buenos Aires, o en sus sucursales, hasta el 15 de septiembre inclusive.

Nota: A publicar desde el 4 de septiembre hasta el día 19 de septiembre inclusive. 4|233 v. Sept. 19.

LUIS MAGNASCO & Cía. Ltda. — SE CITA a los señores accionistas de acuerdo con el artículo 20 de los Estatutos, a la asamblea general ordinaria que tendrá lugar el día 22 de septiembre del corriente año, a las 4 p. m., en la calle San José número 1648, para tratar la siguiente

ORDEN DEL DIA:

1.o Memoria y Balance correspondiente al 4.o ejercicio, terminado el 31 de julio de 1917.

2.o Acordar el reparto de las utilidades.

3.o Elección de tres directores titulares en reemplazo de los señores Luis A. Magnasco, Odoando Cantarelli y Próspero Magnasco que terminan su mandato.

4.o Elección de tres directores suplentes.

5.o Elección de síndico y síndico suplente.

6.o Designación de dos accionistas para firmar el acta de la asamblea, de acuerdo con el artículo 30 de los Estatutos de la sociedad.

Para tener representación en la asamblea, los señores accionistas deberán depositar sus acciones en la caja de la sociedad, por lo menos con tres días de anticipación al fijado para la asamblea, según lo expresa el artículo 24 de los Estatutos.

Buenos Aires, septiembre 1 de 1917. — El Directorio.

SOCIEDAD ANONIMA ESTANCIA Y COLONIAS Trenel — Convocatoria. — De acuerdo con el artículo 25 de los Estatutos de esta Sociedad, se convoca a los señores Accionistas a la Undécima Asamblea General Ordinaria, que tendrá lugar el día 19 de septiembre a las 3.30 p. m., en la calle Sarmiento 459, 1er. piso, escritorio número 7, a objeto de tratar la siguiente

ORDEN DEL DIA

1.o — Consideración de la Memoria y Balance General correspondiente al ejercicio terminado el 30 de junio de 1917 e Informe del Síndico.

2.o — Resolver la propuesta de dividendo a repartir.

3.o — Elección de tres Directores titulares por tres años en reemplazo de los que cesan en su mandato, y de uno por dos años por renuncia del director señor Federico Devoto, así como elección de un Director suplente por tres años.

4.o — Elección del Síndico por un año.

5.o — Aprobación del acta de la misma Asamblea.

De conformidad con lo que establece el artículo 29 de los Estatutos, los Señores accionistas que deseen tener representación en la Asamblea, deberán depositar sus acciones en la Administración de la Sociedad, antes del 15 de septiembre de 1917. — El Directorio. — Buenos Aires, Agosto de 1917.

4|641v.sep.17

SOCIEDAD ANONIMA "COMPAÑIA DE TIERRAS Maldonado". — Por resolución del Directorio, se convoca a los señores accionistas a una asamblea general extraordinaria que tendrá lugar el día 21 de septiembre de 1917, a las 11 de la mañana, en el domicilio social, calle 25 de Mayo número 195, para tratar la siguiente

ORDEN DEL DIA:

Tomar en consideración la renuncia de uno de los directores y elección de otro en su reemplazo.

Buenos Aires, agosto 13 de 1917. — El directorio. — F. W. Nicholson. 4|639 v. Sept. 17.

EMPRESA ELECTRICA "9 DE JULIO". — Sociedad Anónima. — Por disposición del directorio y de acuerdo con lo dispuesto en el artículo 28 de los Estatutos Sociales, se convoca a los señores, accionistas a la 4.a asamblea general ordinaria que tendrá lugar el 25 de septiembre a las 11 a. m., en el local de la compañía, calle Esmeralda número 188, para tratar la siguiente

ORDEN DEL DIA:

1.o Lectura y aprobación de la Memoria y Balance, correspondientes el 4.o ejercicio terminado el 30 de junio de 1917, con informe del síndico.

2.o Distribución de las utilidades del 4.o ejercicio.

3.o Elección de dos directores titulares por dos años.

4.o Elección de un director suplente por dos años.

5.o Elección de un síndico titular y un síndico suplente.

6.o Designación de dos accionistas para aprobar y firmar el acta de ésta asamblea.

Para obtener el boleto de entrada a la asamblea, es necesario depositar las acciones o los certificados que acrediten la propiedad de las mismas en la oficina de la Compañía, calle Esmeralda número 188, hasta tres días antes de la fecha fijada para la asamblea.

Buenos Aires, septiembre de 1917. — El Directorio. 4|701 v. Sept. 20.

COCHERIA TACUARI

Sucesores de

IRIBARNE & Cía

NO CONFUNDIR

TACUARÍ 344

AVISOS FUNEBRES

ENTIERROS

ROQUE A. CAINZO, q. e. p. d., falleció el 8 de septiembre de 1917, confortado con los auxilios de la santa religión y la bendición papal. — Su señora esposa, Elena Somellera de Cainzo; sus hijos, Adela C. de Sardá, Sara C. de Dumais, J. Elena, Jovita y Roque A. Cainzo; su hijo político, Remigio Dumais; su nieta, sus hermanos (ausentes), hermanos políticos y demás deudos, invitan a sus relaciones a acompañar los restos del extinto al cementerio del Norte mañana domingo 9 de septiembre, a las 10.30 a. m. En la iglesia de Nuestra Señora del Pilar se oficiará una misa de cuerpo presente a las 11 a. m. Se ruega no enviar coronas. El duelo se despedirá por tarjeta. Casa mortuoria, Santiago del Estero 351. — Nota: Carruajes en la cochería Tacuarí, calle Tacuarí 344.

4|734-v. sep. 8.

FLORENTIN MASSIP Y FERNANDEZ, Q. e. p. d. Falleció el 8 de septiembre de 1917.— Su esposa Encarnación Gay de Massip; sus hijos, Antonio, Luis y María del Carmen; sus hijas políticas Julia Castillejo de Massip y Carmen Millán de Massip; su nieta Julia Florentina; su hermano, Casto (ausente); sus sobrinos, Emilio y Luis, primos y demás deudos invitan a sus relaciones a acompañar los restos del extinto al cementerio del Oeste, mañana domingo 9, a las 3 de la tarde. Casa mortuoria, Colombres número 1677. Carruajes, casa Lázaro Costa, Callao y Santa Fe y Rioja 280.

GUILLERMO FRIAS, q. e. p. d., falleció el 7 de septiembre de 1917, con los auxilios de la santa religión. — Su esposa, Ernestina M. de Frías; sus hijos, Guillermo, José Luis, Horacio y Ernestina; sus hermanos, Carlos y Rosaura; sus hermanos políticos, primos, sobrinos y demás deudos, invitan a sus relaciones a acompañar los restos del extinto al cementerio del Norte, hoy sábado 8, a las 4 p. m. Casa mortuoria, Gurruchaga 377. El duelo se despedirá por tarjeta. Se ruega no enviar coronas. — Nota: Carruajes de la empresa de Pedro Menini y Hno., San Martín.

SILVERIO GARCIA, q. e. p. d., falleció el 7 de septiembre de 1917. — Su hijo, Antonio; sus hermanas, Joaquina y Josefa García; su hermano político, Andrés Alvarez; sus sobrinos, Francisco, Manuel, José, Adela, Juan y Elvira García, Carlota A. de Rento, Primitivo y Amadeo Alvarez; primos y demás deudos, invitan a sus relaciones a acompañar los restos del extinto al cementerio del Oeste, hoy sábado 8, a las 4 p. m. Unica invitación. Casa mortuoria, Rivadavia 6891 (Flores). El duelo se despedirá por tarjeta. Se ruega no enviar coronas. — Nota: Carruajes en la empresa Sivori, Rivadavia 6878, Río Bamba 966 y sucursales.

MISAS Y FUNERALES

MANUEL A. OCAMPO, q. e. p. d., falleció en la gracia del Señor y la bendición papal el 1o. de septiembre de 1917.— Su esposa Angélica O. de Ocampo; sus hijos Manuel S., María Luisa O. de Urquiza, Martín, Angélica Rosa O. de Elía, Alejandro, Juan, Luis, Raúl, Julia y Sebastián R. Ocampo; sus hijos e hijas polítocas; su hermana Francisca O. de Ocampo; su hermano y hermanas políticas; su hermana Francisca O. a sus relaciones al funeral que por el eterno descanso de su alma se celebrará en la iglesia de Nuestra Señora de la Merced, el lunes 10 de septiembre, de 7 a 11 a. m. La familia asistirá a la última misa. Favor que agradecerán.

MARIA ANTONIA M. DE SOTELO, q. e. p. d., falleció el 1.o de septiembre de 1917, confortada con los auxilios de la santa religión y la bendición papal. — Su esposo, Guillermo Sotelo; sus hijos, Guillermo, Eloísa, María, Carlos, Celina y Ernesto; su señora madre, Concepción Berhó de Maymo; sus hermanos, Enriqueta, Ernestina M. de Brión, José y Amancio; hermanos políticos, tíos, sobrinos, primos y demás deudos, invitan a sus relaciones al funeral que por el eterno descanso de su alma se celebrará en la iglesia de San Nicolás de Bari, el lunes 10 del corriente, a las 11 a. m. Favor que agradecerán. El duelo se despedirá por tarjeta.

ANGEL IMPERIALE, q. e. p. d., falleció en San Justo el 8 de agosto de 1917, confortado con los auxilios de la santa religión. — Su esposa, Teresa C. de Imperiale; sus hijos, Emilio, Pablo, María I. de Zoppi, Carmen I. de Rossi y Francisco; sus hijos políticos, Olivo Zoppi, Victorio Rossi, María Barbieri, Casilda Erramouspe y Dominga Pollero; sus hermanas, Teresa I. de Vigliere (ausente), Carolina I. de Maggio y Rosa I. de Franco; su hermano político, Carlos Franco; nietos, sobrinos y demás deudos, invitan a sus relaciones al funeral que por el eterno descanso de su alma se celebrará en la iglesia Metropolitana (Catedral), el 11 de septiembre, a las 10.30 a. m. Favor que agradecerán. El duelo se despedirá por tarjeta. Unica invitación.

SE AVISA A LOS QUE TENGAN DEUDOS en el sepulcro de "Luisa Bisso", sepulturas 4, 5 y 6, número 74 3|4, sección 17, cementerio del Norte, que deberán retirarlos dentro de 30 días a contar de la fecha, pasados los cuales irán al osario general.—Agosto 9 de 1917. v. St. 8.

CASA IRIBARNE

DE LOS HIJOS DE JUAN IRIBARNE

COCHERIA

416 - CALLAO - 416

Carruajes — Automóviles — Servicio fúnebre

TELÉFONOS | Union Telefónica 620 Libertad; " 994, Libertad; Cooperativa Telefónica 51 Central

La casa no tiene sucursal

MUNDO COMERCIAL

EXTERIOR

TRIGO

CHICAGO, septiembre 8 — No fué negociado hoy el trigo a entregar en septiembre, quedando en la clausura anterior a 211 1|2.

WINNIPEG, septiembre 8—El trigo colorado, a entregar en octubre, no se negoció hoy: quedando en la clausura anterior 213 1|2.

MAIZ

CHICAGO, septiembre 8—El maíz mixto americano, a entregar en diciembre, se negoció hoy aquí: apertura a 114 9|8, quedando en la clausura anterior a 114 1|2 centavos oro americano por bushel, y para remesas a entregar en mayo, apertura 111; clausura anterior 110 1|2.

LINO

DULUTH, septiembre 8—El lino entregar en octubre, fué negociado hoy aquí: apertura, 324, quedando en la clausura anterior a 324 centavos oro americano por bushel.

MERCADOS NORTEAMERICANOS

Operaciones de apertura

NUEVA YORK, septiembre 8—Las diferencias de precios producidas hoy en los centros de negocios en cereales de esta plaza, son las que se mencionan a continuación:

Mercado	Entrega	Suba	Baja
Winnipeg:			
trigo	octubre		—
Chicago:			
trigo	septiemb.	—	—
maíz	diciembre	3|8	—
Duluth:			
lino	octubre	—	s|camb.

Operaciones intermedias de ayer

Mercado	Entrega	Suba	Baja
Winnipeg:			
trigo	octubre	s|cotiz.	—
Chicago:			
trigo	septiemb.	s|cotiz.	—
maíz	diciembre	1 1|4	—
Duluth:			
lino	septiembre	—	—

MERCADO COMERCIAL DE LONDRES

LONDRES, septiembre 8.—

Tipó de descuento del Banco de Inglaterra	5 o|o
Cons. británicos 2 1|2 o|o	55 1|2

Títulos argentinos

Empréstito nacional 1897, 4 por ciento, ley 378 . .	69 3|8
Bonos Obras de Salubridad, etc., de Buenos Aires. .	95 . —
Emprest. Arg. de Obras Públicas, 1186, 5 o|o . . .	96 1|2
Emprest. Arg. de Conversión, de 1889, en libras, 4 1|2 o|o	81 . —
Emprest. Arg. interno, de 1909, 5 o|o	87 . —
Provincia de Buenos Aires, 3 1|2 to 3 3 1|2 o|o Loan	48 . —

BOLSA DE PARIS

PARIS, septiembre 8.—

Renta Francesa, 5 o|o. . .	88.—
Id. de 3 o|o.	62.30

BOLSA DE MONTEVIDEO

MONTEVIDEO, septiembre 8. — En esta Bolsa fueron negociados hoy estos títulos:

Empréstito de conversión, a 93.30.

Banco Popular, para fin de mes, a 93; id para octubre, a 92.60.

— Procedente de Nueva York entró hoy en este puerto el vapor Tricolor.

Sale: Ciudad de Buenos Aires.

INTERIOR

BOLSA DE COMERCIO

Unica rueda

Cédula Hipotecaria Argentina, de 6 o o, segunda serie, al contado, 7000 a 93.50; 8000 a 93.60. Total: 15 mil.

Id. para septiembre 10, 70.000 a 93.60.

Certificados municipales de 7 o|o, al contado, 5000 a 96.80.

Deuda interna consolidada de la provincia de Buenos Aires, de 5 o|o, 1.a serie, al contado, 1000 a 75.

Campos y Quebrachales de Puerto Sastre (oro), para septiembre 10, 400 a 325.

Id. para fin de mes, 800 a 325.

Banco Popular Argentino, para septiembre 10: 350 a 26.50.

La Primitiva (fábrica de bolsas), para sept. 10: 200 a 235.

Banco Francés, para septiembre 10: 30 a 39.

Banco República del Paraguay (p. septiembre 10: 21 a 69.

Puerto de San Nicolás, para sept. 10: 100 a 24.90.

Marina Mercante Argentina, para septiembre 10: 60 a 104.

DEMANDA Y OFERTA DE TITULOS

Solicitadas en compra fueron anotadas en la Bolsa de Comercio acciones de La Mundial.

CAMARA GREMIAL DE CEREALES

Precios de hoy

Trigo: clase barleta, a $ 17.20; clase pan, a 17.

Maíz: clase amarillo, colocado sobre dársena a 17.40.

Lino: base 4 o|o, colocado sobre dársena, a 21.80.

Avena, sobre dársena, a ps. 9.20; en Bahía Blanca, a precios nominales.

MERCADO DE CEREALES A TERMINO DE BUENOS AIRES

Unica rueda

Maíz: para sept. entrega sobre dársena, 200 toneladas a 9.80; para octubre 200 id a 9.55 a 9.53; para noviembre, 200 id a 9.40; 200 id. a 9.45; 200 id. a 9.47.

Avena: para sept.: entrega sobre dársena, 200 toneladas a 6.35.

PRECIOS DE AJUSTE

Trigo: entrega en sept. 17; id. disponible, a 17.

Maíz: entrega sobre dársena, en sept.: 9.80; en octubre, 9.50; en noviembre, 9.40; id. disponible, sin cotización.

Lino: entrega sobre dársena, en septiembre, 21.80; en octubre, pesos 21.60; en enero, 16; en febrero, 15.60; id. disponible, 21.80.

Avena: entrega sobre dársena, en septiembre a 6.35; en octubre, 6.45; en noviembre, 6.65; id disponible, a 6.35.

MERCADO DE CEREALES A TERMINO DE ROSARIO

Unica rueda

Maíz, para septiembre, 200 toneladas a 9.85; para octubre, 200 idem a 9.50; 200 idem a 9.55; para noviembre, 200 id a 9.55; 400 id a 9.60.

PRECIOS DE AJUSTE

Trigo: entrega en septiembre, pesos 16.90.

Maíz: entrega en septiembre, 9.95; en octubre, 9.60; en noviembre, 9 y 60.

Lino: entrega en septiembre, 21 con 10; en octubre, 21; en enero, 15.40; en febrero, 15.30; id disponible, sin cotización.

BOLSA DE CEREALES ROSARIO

(Precios oficiales de hoy)

Trigo, Nro. 1 pesos 17; id Nro. 2, s. cotización.

Lino: base 4 o|o, a 21 pesos.

Maíz: clase amarillo, a 9.60.

REGISTRO DE CONTRATOS

En lo que va del mes corriente, la oficina de ajustes del Mercado de Cereales a Término en Buenos Aires, lleva registrados, por negocios en cereales 87.100 toneladas de productos agrícolas varias.

BOLSA DE CEREALES

Entradas de hoy en el Once. —Trigo: 5655 bolsas, maíz 435, lino 145, avena 265, alpiste 9.

Pasto: entraron 1032 fardos gdes. y 4042 chicos.

VENTAS DE HOY

Trigo barletta y ruso — 538 bolsas depósito Once, a 17.80; trigo barleta — 594 bolsas en Haedo, a 17.75; 173 id en Haedo a 17.75; 1600 id al llegar Brian, a 17.50; 150 a Once a 17.50; 100 id id a 17.10.

Trigo, varias clases—100 bolsas en Sola a 17.60; 590 id en Once a 17 con 45. 1000 D. Dársena a 17.30; 49 en Sola a 17.106 2000 en Dársena a 17; 2000 id id a 16.80.

Maíz morochi nuevo — 857 bolsas en Sola a 11.80.

Id. colorado nuevo — 140 bolsas en Once a 9.80 pesos.

Maíz amarillo nuevo — 150 bolsas en Sola a 9.60; 150 id id a 9.40; 3.95 id id en Buenos Aires a 9.10; 122 id id id a 9.10; 155 id id id a 9.10; 110 id id a 9.00.

Maíz colorado y amarillo — 345 bolsas a 9.40.

Semilla de alfalfa — 141 en Mdo. Central, a 72.20.

Lino — 27 bolsas en Sola a 22; 37 id en B. Aires a 18.

Nabo — 250 bolsas en Pto. a 20 pesos.

MERCADO DE AVES

Mercado Ciudad de Buenos Aires

VENTAS AL POR MAYOR

Gallinas especiales, de pesos 3.80 a 4.— la yunta; id buenas, de 3 a 3.20 id.; id. regulares, de 2.50 a 2.70 id; id. chicas de 2.20 a 2.50 id; pollos especiales, de 3.20 a 3.50 id; id buenos, de 2.60 a 2.90 id.; id. regulares de 2.20 a 2.50 id; id. chicos de 1.50 a 2.—; pavos de cerda especiales, de 12 a 15 pesos; id. regulares, de 9 a 10; id pichones, de 5.50 a 8.—; pavitas según clase, de 4 a 6.50 pesos; patos criollos, de 2.70 a 3; id pekín de 2.20 a 2.50; id marruecos de 2 a 2.20; gansos, 3.80 a 4.50; pichones de paloma, de 0.40 a 0.50; conejos, de 0.90 a 2.20.

Huevos, la docena de 0.53 a 0.55 pesos.

Estos precios son con impuestos municipales, los que unidos al flete de ferrocarril, descartes, acarreo, piso, mercado, comisión, etc., alcanzan a recargar con 12 centavos el costo de la docena de huevos en la chacra, recargo que el acopiador debe tener presente al hacer sus remesas dentro de 200 kilómetros de la capital.

Cierra la semana con un alza general en los precios de las aves, motivada por la poca entrada y cuya demanda se ha visto acrecentada por haberse clausurado el período de la caza, cuyos productos le mermaba consumidores.

El precio del huevo se mantiene estacionario. En cuanto desciendo algunos centavos, la competencia entre los compradores para frigorífico se encarga de elevarlo. Esta situación subsistirá mientras las entradas no sean mayores que las actuales.

MERCADO DE PASTO

Estación Caballito

Han entrado hoy a este mercado 4042 fardos chicos de pasto y 1032 grandes.

Ventas de hoy

Juan A. Boote — 50 fardos grandes, de Lincoln, a $ 38, 35 Roberts a 27, 35 id a 45, 34 Lincoln a 35, 43 id a 34, 44 id a 34, 60 id a 33, 53 La Delfina a 33, 80 Irigoyen a 33, 84 id a 33, 50 La Delfina a 29, 32 id a 29, 58 Roberts a 29, 30 a Tejedor a 28, 53 Lincoln a 25, 35 Roberts a 22.

Accame y Bellini — 48 fardos medianos de Otto Bémberg a $ 34, 42 grandes de Madero a 28, 50 Cerrito a 27.

Crispín y Kraiselburd — 315 fardos chicos de Saguier a $ 30, 270 Lehmann a 27.

Domingo Bracchi — 50 fardos grandes de América a $ 29.

Sepharsky y Edelman — 254 fardos chicos de Humberto a $ 28, 273 Virginia a 26.

Pinggros y Cía. — 368 fardos chicos de Alejandro a $ 22.50, 431 id a 22, 255 Aurelia a 22, 280 Humberto a 22.

B. y Benvenuto — 46 fardos grandes de Arenales a $ 29, 74 id a 29, 300 chicos de Levalle a 22.

Crespo y Rodríguez — 390 fardos chicos de Avena a 18, 364 id a 18.

Estación B. A. C. G. B. A.

Domingo Bracchi — 46 fardos grandes de Smith a $ 38, 54 Drysdale a 38, 43 id a 31.

De Lellis y Fages Hnos. — 49 fardos grandes de Curarú a $ 35, 45 id a 35, 42 id a 35, 48 id a 35.

S. y Edelman — 220 fardos chicos de C. Blanca a $ 28.50.

Estación Palermo, F. C. P.

Juan A. Botte — 35 fardos grandes de Triunvirato a $ 50, 37 id a 48, 32 id a 35.

Est. Casa Amarilla, F. C. S.

Bellocq e Hita — 260 fardos chicos de J. E. Barra a $ 23, 266 id a 23.

MERCADO DE PATATAS

Estación Casa Amarilla

Han entrado hoy a este mercado 275 bolsas de patatas.

Ventas de hoy

Patata especial de $ 1.85 a 2; buena, de 1.60 a 1.80; regular de 1.35 a 1.55.

MERCADO CENTRAL DE FRUTOS

Se descargaron en este mercado 69 vagones con los siguientes frutos: 10.454 kilos de lana; 1.981 atados de cueros lanares; 3.565 cueros vacunos; 1.173 cueros de potros; 108 bultos de cerdas; 4 id de plumas; 132 cascos de grasa 57 atados de cueros varios.

VENTAS DE HOY

Lana nueva. — 1500 kilos cruza mediana de Suipacha a $ 34; 1500 id cruza gruesa de Laprida a 31; 1000 id cruza gruesa y mediana de Bahía Blanca a $ 24; y 20 id de barriga, Bahía Blanca, a 15.

Pieles lanares. Estación consumo. —700 kilos a $ 2.30; 500 a 2.26; 2000 a 2.25; 700 a 2.20; 300 a pesos 2.15; 200 a 2.10; 300 a 2; 400 a 1.95.

Estación consumo. — 800 kilos a pesos 2.10; 500 a 2.06; 2000 a 2.05; 300 a 2; 300 a 1.95; 200 a 1.90; 200 a 1.80; 100 a 1.75.

Corto y pelado. Consumo. — 300 kilos a pesos 1; 200 a 0.90; 300 a $ 0.80.

Desecho.—300 kilos a pesos 0.80; 300 a 0.70; 200 a 0.60.

Cueros vacunos. — 700 cueros a pesos 18; 50 a 17.50; 100 a 17; 50 a 16.

Salados.—50 cueros a pesos 0.80.

Becerros. — 50 cueros a $ 20; 100 a 19.

Nonatos. — 70 cueros a $ 17; 50 a $ 16.

Potros. — 19 cueros a $ 9 40; 20 a 9.30; 50 a 9.20; 130 a 9; 49 a 8.80; 39 a 8.50; 20 a 8.

Cerdas. — 200 kilos a $ 12; 300 a 11.60; 400 a 11.50; 400 a 11.30; 600 a 11.20; 400 a 11; 300 a 10.80; 600 a 10.50; 300 a 10.30; 500 a 10.20; 400 a 10; 100 a 9.

Corderitos. — 50 docenas a pesos 2; 30 a 1.50; 50 a 1 80.

Nutria. — 150 kilos a $ 3.50; 100 a 3; 200 a 2.50; 100 a 2.30; 40 a 2.

Liebres. — 1500 cueros a $ 0.43; 500 a 0.42; 400 a 0.40; 200 a 0.35.

Zorros. — 20 cueros a $ 1.50; 10 a 1.30; 20 a 1.20.

Gatos. — 10 cueros a $ 1.30; 20 a $ 1.20.

Sebo derretido. — 6 cascos a pesos 6.70; 5 a 6.60; 19 a 6.50; 7 a 6.30; 15 lat. a 6.15.

Sebo pisado. — 6 cascos a $ 5; 8 a 4.80; 6 a 6.70; 14 a 4.40 2 a pesos 4.20.

MERCADO DE VACUNOS

(Liniers)

Sin cambios de importancia con relación a los precios obtenidos en la semana anterior, se ha dado por terminada la semana de operaciones en este mercado.

Para todas las clases de ganado expuestas a la venta, se obtuvieron precios flojos, salvo algunos lotes de novillitos, vaquillonas y terneros, en muy buen estado de gordura y clase que se colocaron regularmente, entre los abastecedores locales.

Las haciendas de frigorífico, principalmente los novillos mestizos, atravesaron por una situación bastante dificultosa en el desarrollo de las operaciones.

Por haciendas criollas y bueyes de igual destino, hubo mayor interés que para las clases anteriores, pero siempre con plaza floja.

En el mercado de cerdos, también se notó un ligera baja que osciló entre pesos 0.03 a 0.05 el kilo, según clase, debido en su mayor parte a la fuerte baja habida en los cereales.

La entrada de hoy en este mercado fué de 2426 cabezas, clasificadas en la siguiente forma: novillos 1298; vacas 809; terneros 187; bueyes 32. Porcinos entraron 226.

Los precios corrientes de la mañana fueron los siguientes:

Bueyes para frigorífico a $ 230; id para consumo 110 a 210; novilos m. especiales frig. 186; id especiales id 160 a 170; id m. gordos id 140 a 155; id consumo 75 a 134; novillitos id 63 a 131; vacas id 60 a 170; vaquilonas id 59 a 118; id mamones id 44 a 80.50.

Para porcinos los precios variaron entre $ 0.12 a 0.56; especiales a 0.59 el kilo.

ENTRADAS

Consignatario Bargo Lascurain y Etchegaray, remitente Cautllon, procedencia M. Juáráez, 26 animales; 1 Oyhanarte, Rojas 18; Chirlstiani, M. Juárez 24; Accame Bellini y Cía., Lassa, Bragado, 10; id Taddeo, Lincoln 18; Arzeno y Hnos. F. B., Dicche, M. Juárez 50; Bunge y Born, Pannitz, G. Pintos 66; id Balda, B. Hondo 20; Cucullu Felipe L., Rey, G. López 10; id Courege, Saavedra 12; id Isaly, Guaminí 22; id Chapar y Cía., Aleain, Puán 49; id Hurtado, Dorego 154; id id 23; Crespo y Rodríguez, Sallana, Ferreyra 57; id Torres, Arenales 19; id Maggi, Chacabuco 10; id Albarello, Lincoln 25; Dordall Ricardo, Allanis, Las Flores 24; Devoto y Cía. Tomás, Amado, Suipacha 3; id Calderón id 5; Delfino Hnos., Puchulu, Tres Arroyos 242; Goñi e hijos Ignacio, Sarasola, Dorrego 47; Garat Bernardo, Queirolo, Mercedes 26; Guillón y Cía. Rodolfo, Baltazaran, G. Paz 22; Lanusse Pedro y Antonio, Ferreyra, Río II, 24; id Reid, Dorrego 27; id Canessa id 38; id Marcó, E. Ríos 18; Lalor Juan, Altube, Las Flores 25; id Llano, Monte 41; id Ballesa, G. López 7; id Díaz, Córdoba 24; id Romería, Matanza 88; Mihura Hnos., Carcacha, E. Ríos 38; Martínez de Hoz Hnos., Nazan, Capital 5; Nale Repetto y Cía., Alanís, Las Flores 21; id Ferro, Chivilcoy 21; Nazar y Hernández, Añaz, Bragado 20; Peña y Cía. Julio L., Pastini, C. Casares 17; Petersen y Gutiérrez, Hans, San Luis 40; Santamarina e hijos, eMiquelie, Tres Arroyos 79; Sucesión Beltrán Sansot, Navarro, Dorrego 26; Urtasun e hijos Martín, Ibero, Irene 25; id Aranaz, Dorrego 61; Unzué Alzaga y Cía., Weber, Belgrano 12; Velaz y Cía. Angel Facciano, Las Rosas 11; id Egusnani, B. Mitre 22; id Lorena, J. Celman 59.

Mihura Hnos.—

1 toro carne gorda, de Carbó, a 135 pesos; 13 novillos idem idem a 125; 11 vacas idem idem a 120; 9 novillitos gordos a 110, 1 novillito g. y c. gorda, a 100; 2 vacas b. carne idem a 70; 1 novillito flaco idem a 50.

Nale, Repetto y Cía.—

21 novillos c. gorda de Las Heras a 118; 16 vaquillonas b. carne de Chivilcoy a 70; 12 terneros esp. idem a 70.

Puiggrós y Cía.—

4 vacas c. gorda de Santa Fe a 90 pesos.

Petersen y Gutiérrez—

40 terneros excepcionales de San Luis a 91 pesos.

Peña Julio S. y Cía.—

8 terneros especiales de C. Casares, a 70; 2 novillitos gordos de idem, a 105; 6 terneros excepcionales de idem a 88, 20 novillos c. gorda, Formosa, 115.

Suc. Beltrán Sansot—

26 vacas carne gorda de C. Dorrego a 90 pesos.

Bargo, Lascurain y Etchegaray—

2 novillitos carne gorda de Rojas, a pesos 115; 12 novillitos g. y c. gorda, a 97; 4 vaquillonas b. carne a 70.

Ainscough y Cía. Tomás—

24 vacas gordas de Las Flores, a 120.—

Ayerza A. e hijo—

10 vacas m. esp. de Vecino a 155.

Arzeno y Hnos. F.—

20 novillitos gordos de Gral. Paz, a 104; 20 idem idem idem a 104; 10 idem idem a 104.

Accame, Bellini y Cía.—

13 vaquillonas b. carne Pergamino, a 75; 6 idem idem a 72; 8 bueyes especiales de Viamonte a 190, 1 torito m. esp. a 120; 7 novillitos idem idem a 131; 2 idem c. gorda de Lincoln a 90, 6 terneros m. especiales a 80, 10 vacas medio gordas de Chivilcoy a 130, 16 novillos id. idem a 85; 16 idem idem a 100; 35 idem de Pergamino a 121.

Bunge y Born—

3 novillos b. carne de 9 de Julio a 75; 5 novillos esp. de idem a 95, 3 vacas gordas idem a 118; 65 vacas gordas G. Pinto a 125; 2 vaquillonas m. gordas de B. Blanca a 110, 2 novillos c. gorda de id., 120; 11 idem idem a 120.

Cucullu Felipe L.—

10 novillos especiales G. Pinto, a 170; 4 idem gordos de Guaminí a 110; 12 id. g. y c. gorda de Guaminí a 130, 12 vacas gordas de Saavedra, a 122.

Crespo y Rodríguez—

8 novillos c. gorda de Arenales, a 126, 2 idem idem idem a 105; 31 novillos de Córdoba a 95; 34 idem criollos de Córdoba a 95; 13 idem idem idem a 70; 10 vacas idem a 50; 10 toros gordos de Lincoln, a 169; 2 toritos gordos idem a 110; 2 toritos gordos idem a 110; 3 toritos idem a 85, 2 vaquillonas g. y c. gorda idem a 93; 1 idem c. gorda idem a 85; 4 terneros idem idem a 79; 2 idem idem a 70; 2 bueyes criollos de Chacabuco a 130; 2 novillos flacos idem a 75, 5 vaquillonas g. y c. gorda, a 119.

Chapar y Cía.—

20 novillos c. gorda de Puán, a 125; 29 vacas gordas idem a 115, 14 idem g. y c. gorda de Dorrego, a 105; 5 vaquillonas idem idem a 90; 4 novillos c. g. idem a 105; 75 vacas idem idem, a 88; 22 idem g. y c. gorda a 108; 50 novillos c. gorda idem a 115; 5 terneros medio especiales, idem a 80.

Devoto y Cía. Tomás—

5 bueyes medio especiales Suipacha, a 230; 8 vacas g. y c. gorda idem a 110, 1 vaca g. y c. g. idem a 85; 48 novillitos, g. y c. gorda de De Bruyn, a 100; 1 idem de Carmen de Areco a 63; 1 idem b. carne de C. Suárez a 65; 6 idem idem a 95.

Delfino Hnos.—

2 bueyes especiales de Tres Arroyos, a 195; 2 toros m. especiales idem a 175; 6 idem idem de Córdoba a 210; 28 vaquillonas de Villa Mercedes a 80; 33 novillitos c. gorda de Pedernera, a 90; 100 novillos c. gorda de Pedernera, a 90; 51 id. de Tres Arroyos a 120.

Guillon y Cía. Rodolfo—

2 toros gordos de Rauch, a 160.—; 9 vaquillonas b. carne idem a 65; 6 novillos b. carne de idem a 65; 9 vaquillonas idem idem a 65.

Goñi e hijos Ignacio—

75 novillos g. y c. gorda de Bahía Blanca a 132; 1 idem especial de idem a 160.

Kenny y Cía. Eduardo—

99 novillos m. especiales de Santa Fe, a 186 pesos; 150 idem idem a 186; 150 id. id id a 186.

Lanusso Pedro y Antonio—

4 terneros muy especiales de C. Dorrego, a 80; 11 idem idem a 886 2 vacas c. gorda a 97; 2 novillitos gordos a 141; 16 idem g. y c. g., a 134; 10 idem c. gorda a 117; 16 vacas g. y c. gorda a 110; 5 idem idem de Córdoba a 112; 4 toritos especiales de Córdoba a 110; 15 novillos especiales de E. Ríos, a 98; 5 vacas g. y c. gorda, a 135; 4 vacas g. y c. g. a 100.

Garat Bernardo—

4 novillos especiales de Mercedes a 170 pesos; 1 novillo gordo de idem a 140. 7 vacas idem idem a 120; 13 vacas c. gorda de idem a 88.

Lalor Juan—

12 vaquillonas flacas de Monte, a 59; 12 idem b. carne idem a 65; 4 idem m. especiales de Monte, a 130; 9 terneros b. de idem a 55; 2 idem idem a 55; 5 vacas especiales idem a 117.50; 8 vacas medio gordas de 25 de Mayo a 129; 7 idem idem idem a 110; 7 idem especiales idem a 148.50; 7 terneros gordos de Las Heras a 62; 3 terneros gordos idem a 44; 14 novillos b. carne de Las Heras a 96; 8 id. c. gorda de Córdoba a 118; 6 idem idem a 111; 10 idem gordos idem a 110; 2 idem b. carne Matanza a 95; 8 vacas g. y c. gorda idem a 106.50; 12 idem m. gordos idem a 130; 18 idem idem idem a 99; 18 carne gorda idem a 99; 13 idem idem id. a 94.50; 2 terneros buenos idem a 55.50; 4 torunos medio gordos de V. López, a 180; 3 idem especiales idem a 205.

Méndez Hnos. y Cía.—

29 vacas gordas de Coronel Dorrego a 120. pesos.

Urtasun e hijo Martín—

11 vacas gordas Dorrego a $ 120; 22 novillos gordos id 140; 3 id c. gorda id 116; 9 id m. gordos id 150; 30 novillos c. gorda id 106; 6 id b. carne 95; 3 id c. gorda id 125; uno id g. y c. gorda id [illegible]

Unzué, Alzaga y Cía.—

12 vaquillonas g. y c. gorda Belgrano a $ 95.

Viscay y Cía. Angel—

17 novillos criollos Córdoba a $ 108. 18 novillos id a 75; 15 vacas id id 60; 20 id m. especiales Santa Fe a 170; 14 id id 150; 25 novillos especiales Navarro 170; 12 id gordos id 148.

VENTA DE CERDOS

Lanusso Pedro y Antonio—

20 cerdos regulares Pila $ 0.51 el kilo; 19 id id id 0.50.

Pelledo Casimiro—

9 cerdos regulares Ramallo $ 0.50 el kilo.

Cascallares, Condoya y Cía.—

19 cerdos buenos Las Heras $ 0.56 el kilo.

Méndez Hnos. y Cía.—

15 cerdos buenos 9 de Julio, $ 0.56 el kilo; 17 id id id 0.56; 18 id id id 0.56.

De Lellis y Fagés Hnos.—

18 cerdos regulares Rojas $ 0.49 el kilo; 27 id G. Pinto 0.46; 15 id Pehuajó 0.48; 20 id buenos Pergamino 0,53 12 id; 27 id regulares id 0.48; 6 id flacos C. Casares $ 13 c.u; uno id m. especial, Las Heras 0.61.

Bellocq e Hita—

51 cerdos flacos Ayacucho, a $ 0.42 el kilo; 6 lechones buenos id a $ 5 c.u.

Crespo y Rodríguez—

10 cerdos especiales, Córdoba, a 0.59 el kilo; 9 id regulares id 0.47.

MERCADO DE LANARES

Con las ventas realizadas hoy en este mercado terminaron las ventas de lanares en este mercado.

Durante todos los días se observó en plaza poca animación, como así también entradas reducidas, habiéndose observado bastante interés únicamente por las haciendas pesadas las que alcanzaron precios elevados.

La entrada fué hoy de 5150 animales, vendiéndose en la mañana: 6092 cabezas, repartidas en esta forma:

American, 526; Armour,— Las Palmas, 500, Argentino Central, 710; Compañía Sansinena de Carnes congeladas, 1608; La Blanca, 228 y 2520 para los matarifes locales.

Los precios extremos fueron los siguientes:

Capones para frigorífico de pesos m|n 17.50 a 26.—; id para matadero, de pesos 27.30 a 35.—; ovejas para matadero de 17 a 31 pesos; borregos id., a 16 pesos; id para frig. a 17.50; id con lana, de 19.60 a 22 pesos; corderos, s|c.

ENTRADA

Consignatario, Salaberry y Bercetche; remitente, Corebury; procedencia, de B. Hondo; cantidad de animales, 162; idem Alonso, Aparicio, 311; idem Madariaga, Dorrego, 90.

Sucesión de B. Eansot, Errozti, Dorrego, 98.

Urtasun Martín e hijo, Ibero, Frutia, 90.

Bunge y Born, Samuyagoiti, Diego de Alvear, 135; idem, Quinja, Haedo, 800; idem, Balda, Bajo Hondo, 100.

Peña J. Julio, Southes, Gorchs, 221.

Méndez Hnos. y Cía., Ilbell, Copetonas, 92.

Errea e hijos Antonio, Iturregui, A. Pastman, 528; idem, Huncelley, idem, 249, idem, Irostegui, idem, 330, idem, Chapar, idem, 520.

Lanusse P. y A., Reitz, Copetonas, 91.

Total, 5150 animales.

VENTAS DE HOY

Andohain Miguel—

71 capones pel. de San Román, a pesos 19.10, 59 borregos idem idem a pesos 17.50.

Méndez Hnos. y Cía.—

19 ovejas matadero de Coeptonas, a $ 25. 23 borregos flaco idem a 21.70.

De Lellis y Fagés Hnos.—

80 borregos flacos de Espartillar, a 22 pesos, 84 ovejas mat. idem a 25.

Santamarina e hijos—

35 capones mat. de Oriente, a 31; 46 idem idem a 28.

Urtasun M. e hijo—

50 capones frig. de Irene a 27.70; 19 idem idem a 18.00; 21 idem idem a 20.

Chapar y C.a—

30 capones mat. de Copetonas, a 34; 147 borregos frig. idem a 23.50; 50 idem frig. a 21.10; 40 idem idem a 22.

Salaberry y Bercetche—

27 ovejas matadero de B. Hondo, a 31; 69 idem idem a 25.50; 15 borregos id. a 19.60; 50 capones frig. de C. Dorrego, a 21.70, 295 capones idem de Aparicio a 17.50; 14 ovejas idem idem a 17.50.

Sucesión de B. Sansot—

10 capones mat. de Dorrego a pesos 32; 70 idem frig. idem a 27.30.

Crespo Hnos. y Ezcurra—

50 ovejas mat. de Entre Ríos a 17.

Errea e hijos Antonio—

15 capones mat. de San Román, a pesos 27.80; 25 idem idem a 26; 295 borregos frig. idem a 23.50; 41 capones idem idem a 22.50; 183 borregos idem a 21.50

Peña y Cía. Julio—

15 capones frig. de Gorchs a 17.30; 60 borregos mat. de idem a 16.

Bunge y Born—

30 capones mat. de Alvear, a 28.00; 103 ovejas idem a 27.00; 19 idem de B. Hondo a 22.00; 20 capones frig. idem a 23; 72 borregos frig. idem a 20; 354 capones idem de Faro, a 20.50; 124 idem idem a 13.50; 50 ovejas mat. de Faro, a 19.50; 115 ovejas idem a 19.50.

Ferrocariles del Estado

RED DE TROCHA ANGOSTA

Servicio de pasajeros, encomiendas y cargas, combinados con los ferrocarriles Central Córdoba y Central Argentino para las Sierras de Córdoba, provincia de Santa Fé, Córdoba, San Juan, La Rioja, Catamarca, Santiago del Estero, Tucumán, Salta, Jujuy y La Quica (frontera boliviana.

La estación Embarcación del Central Norte (sobre el río Bermejo) terminal de la línea Oriente a Bolivia, es la más a propósito de la Sierra (Bolivia).

Véase los horarios de trenes en las estaciones; por más datos a los jefes de estación, al gerente en Cruz del Eje para el Argentino del Norte, al gerente en Tucumán para el eCntral Norte o a la administración general (oficina de informes), Perú 672, Buenos Aires,

Carlos M. Ramallo

Adm. Gral. Interino.

La escasez mundial de trigo

Asegura á la próxima cosecha recios elevados

Medios para conseguir semilla

Como consecuencia de la guerra y de las malas cosechas en los países productores, a fines de esto año, se habrán agotado las reservas mundiales de trigo.

Esto significó que habrá una extraordinaria demanda para todo el trigo que se prduzca en este país.

Por consiguiente, para todo el que coseche, hay la perspectiva más brillante de una buena utilidad.

Conviene, pues, sembrar la mayor cantidad de hectáreas que sea posible.

El jefe de la estación explicará a los interesados, cómo pueden conseguir préstamos bancarios para adquirir semilla.

NOTA: — Recuerde que la zona servida por el F. C. Oeste, de Buenos Aires, es la mejos para trigo.

Buenos Aires, abril 1917

MARITIMAS

MAREA Y VIENTO

Hora	Pies	Pulgadas	Viento
6 a. m.	18	8	S. O.
7 "	18	4	"
8 "	18	8	"
9 "	19	8	"

VAPORES ESPERADOS

Holandés Roepat, de Norfolk, con carbón.

Francés Ceylán, de El Havre, con carga.

Amiral Cede, de El Havre, con carga.

Brasileño Cubatao, de Rosario, vacía.

VAPORES A SALIR

Británico Harmodius, para Campana, a cargar.

Francés Bongainville, para El Havre, con carga.

Español Paysandú, para Bilbao, con carga.

Italiano Indiana, para Génova, con pasajeros y carga.

Japonés Geattle Marú, para Singapore, con pasajeros y carga.

Argentino Holanda, para Porto Alegre, con carga.

Francés Girafé, para Dakar, con carga.

Francés Kangorou, para Dakar, con carga.

Británico Paparoq, para La Plata, a completar.

VAPORES DE LOS RIOS

Llegaron: Cabo Santa María y Roma, de Montevideo.

Bruselas, de Asunción y escalas.

Formosa, de Asunción y escalas.

Golondrina, de Gualeguaychú.

CASA VACCARO

ESTABLECIDA EL AÑO 1885

CAMBIO DE MONEDA. TÍTULOS Y ACCIONES. LOTERIA NACIONAL. ALTA PUBLICIDAD.

ES LA CASA MAS RECOMENDADA DE LA REPÚBLICA.

AV. DE MAYO, 646 - Bs. Aires

CROTTO Hnos

Consignatarios de Frutos del País, Haciendas y Cereales

708 BELGRANO 708

Casilla en MATADEROS, núm. 19

Salen: Golondrina, para Gualeguaychú, salió a las 5 p. m.

Roma, para Montevideo, sale a las 7 p. m.

Cabo Santa María, para Montevideo, sale a las 10 p. m.

LINEA DE LA COSTA SUR

Argentino, en ésta, saldrá el 11 para Punta Arenas y escalas.

Asturiano, en viaje para ésta.

Atlántico, salió el 22 para Valparaíso y escalas.

Americano, salió el 5, para Punta Arenas y escalas.

Camarones, en ésta, saldrá el 20 para Río Gallegos y escalas.

Presidente Mitre, salió el 25 para Río Gallegos y escalas.

Presidente Quintana, en ésta.

POSICION DE LOS VAPORES DE PASAJEROS:

DE LA MALA REAL INGLESA

Aruaguay, en viaje para ésta.

Deseado, en Liverpool.

Darro, en viaje para ésta.

Desna, en Liverpool.

Aamzón, en Liverpool.

DEL LLOYD REAL HOLANDES

Frisia, en Halifax.

Gelria, en Amsterdam.

Hollandia, en Amsterdam.

Zeelandia, en ésta, saldrá el 14 para Amsterdam.

DEL LLOYD SABAUDO

Tomaso di Savoia, salió el 7 para Génova.

P. di Udine, en viaje para ésta.

DE LA SUD ATLANTIQUE

Samara, salió el 31 de agosto, para Burdeos.

Garona, en Burdeos.

Amiral Nielly, en Burdeos.

Italie, en viaje para ésta.

DE LA NELSON LINE

Highland Piper, salió el 26 de La Plata.

Highland Rover, salió el 6 de La Plata para Londres.

Highland Pride, en ésta, saldrá mañana de La Plata para Londres.

Highland Glen, salió el 21 de La Plata.

Highland Scott, salió el 15 de La Plata para Londres.

Highland Laddie, salió el 26 de La Plata para Londres.

DE LA LINEA PINILLOS

Balmes, en ésta, saldrá el 25 para Barcelona.

Valbanera, salió el 14 para Barcelona.

Catalina, en Barcelona.

DE LAMPORT Y HOLT

Byron, en Nueva York.

Vassari, en Nueva York.

Vaubán, en viaje para ésta, esperado el 11.

Vestris, salió el 14 de La Plata para Nueva York.

DE LA TRANSATLANTICA ESPAÑOLA

León XIII, en Bilbao.

P. de Satrústegui, en Bilbao.

Infanta Isabel de Borbón, salió el 7 para Barcelona.

Reina Victoria Eugenia, salió el 4 de Barcelona para ésta.

DEL LLOYD ITALIANO

Indiana, en ésta; saldrá hoy para Génova.

Cordova, en Génova, requisado por el gobierno italiano.

ENTRADAS Y SALIDAS DE BUQUES DE ULTRAMAR HABIDAS EN EL PUERTO DE LA CAPITAL DESDE LAS 8 a. m. DE AYER HASTA LAS 8 a. m. DE HOY:

Holandés Kemmerland, de la rada en la dársena norte.

Brasileño Purus, de Santos, en el dique 2, con carga.

Italiano Monviso, de Zárate en el dique 2, a completar.

Británico Highland Pride, para La Plata, a completar.

Sueco San Francisco, para San Francisco, con carga.

Danés Niels R. Finsen, para Coronel, en lastre.

Español Infanta Isabel de Borbón, para Barcelona, con pasajeros y carga.

Americano Guantánamo, para Nueva York, con carga.

Italiano Procida, para Génova, con carga.

Barca argentina Tijuca, para South Georgia, con carga.

Barca noruega Indian Girl, para la rada, con carga.

VAPORES CON CORRESPONDENCIA. A SALIR

Hoy: Indian, llevará correspondencia para Brasil, Senegal y Europa, a las 12 m., con alcance hasta las 7 p. m.

Día 9: Highland Pride, llevará correspondencia para Gran Bretaña y países escandinavos, a las 8 a. m. con alcance hasta las 7 p. m.

Día 11: Argentino, llevará correspondencia para P. Arenas, a la 1 p. m., sin alcance.

Cía. Argentina de Navegación

(Nicolás Mihanovich) Limitada

Casa matriz 8 Crosby Square, London E. C.

FLOTA: 350 BUQUES

Línea Buenos Aires-Montevideo. — Salidas todas las noches, alternandose vapor "Ciudad de Montevideo", a las 10 p. m., vapor "Roma", a las 7 p. m.

Línea Salto y escalas. — Salidas, jueves y domingos, a las 3 p. m.

Línea Carmelo y escalas.—Salidas, miércoles y domingos, a las 8 a. m.

Línea directa a Gualeguaychú. — Salidas, miércoles y sábados, a las 5 p. m.

Línea Paraná-Alto Paraná (hasta Posadas), Paraguay-Alto Paraguay (hasta Corumbá). — Salidas, miércolesy domingos a las 10 a. m., sábados a las 11 a. m.

Para informes y pasajes, dirigirse a la administración.

CALLE 25 DE MAYO esq. CANGALLO Buenos Aires

REMATES

Adolfo Bullrich y Cía.

Un buen conjunto de Shorthorns importados--

Un buen conjunto de toros Shorthorn, seleccionados en los lotes importados por los señores W. T. Malcolm, A. J. Marshall, J. e I. Rawes y Joseph Shepherd, se rematarán

El lunes 10 de septiembre, a las 9.30 de la mañana, en nuestra casa, San Martín 254. Oportunamente detalles completos. — Adolfo Bullrich y Cía. 4|588 v. sept. 9

Exposición nacional de ganadería---

Organizada por la Sociedad Rural Argentina y a celebrarse en su local de Palermo, del 9 al 16 del corriente.

Las ventas se realizarán en el siguiente orden:

Martes 11, miércoles 12 y jueves 13, a las 9 a. m. y viernes 14 a las 9 a. m. Reproductores lanares, yeguarizos, asnal y porcinos.

Viernes 14, a las 2 p. m. y sábado 15, a las 9 a. m. y 2 p. m. Reproductores vacunos machos y hembras Hereford, Aberdeen Angus y razas lecheras a galpón y a palenque.

Lunes 17, a las 2 p. m. Reproductores vacunos Shorthorn, machos y hembras, a galpón y palenque, por orden de categorías, hasta terminar.

Otros informes en nuestra casa, Florida 273, Buenos Aires, o en nuestro escritorio en la misma exposición. — Adolfo Bullrich y Cía. 4|689 v. sep. 16

200 piezas Aberdeen Angus de pedigree---

200 vacas y vaquillonas Aberdeen Angus de pedigree, procedentes de los reputados planteles del establecimiento "Cochicó" n Guaminí, de la Compañía Rural Bremen.

Se rematarán

El **domingo 16 de septiembre**, a la 1 de la tarde, en nuestro local en Olivos, F. C. C. A. Oportunamente detalles completos. — Adolfo Bullrich y Cía. 4|710v.St.15

PEDRO Y ANTONIO LANUSSE

En Bahía Blanca

4000 VACUNOS 4000

7000 LANARES 7000

El jueves 13 de Septiembre, a la 1 p. m.

DETALLE:

En las instalaciones de la Sociedad Rural, en Bordeu, F. C. P., con las haciendas debidamente clasificadas en lotes y de acuerdo con el siguiente detalle: Hacienda vacuna: 400 novillos mestizos gordos, frigorífico y matadero; 200 novillos cuarterones y criollos, gordos; 500 novillos mestizos especiales de 2 y 2 1|2 años, muy buen estado; 500 novillos mestizos, 2 años, muy buen estado; 400 novillos mestizos, de 1 y 1 y 1|2 años, muy buen estado; 300 vacas mestizas gordas; 200 vacas cuarteronas y criollas gordas; 400 vacas mestizas y cuarteronas, buen estado, servidas; 100 vacas al corte; 300 vaquillonas mestizas, especiales; 500 vaquillonas mestizas, muy buen estado; 200 terneros. Hacienda lanar: 1.000 capones Lincoln gordos; 4.500 capones cruza y Rambouillet gordos; 1.500 capones y ovejas consumo e invernada. También concurrirán varios lotes de caballos, potros y yeguas. Comisión, 2 o|o a cargo del comprador y 2 o|o a cargo del vendedor y 3 o|o a cada parte en reproductores y yeguarizos.

Por pedidos de local e informes, dirigirse a nuestro escritorio en ésta o en Bahía Blanca a los señores P. y A. Lanusse y Olaciregui. — Pedro y Antonio Lanusse, Belgrano 836. 4|715v.St.12

Rodolfo Guillon y Cía.

LIQUIDACIONES DE HACIENDAS Y REMATES-FERIAS. SUCURSALES EN PEHUAJO, TRENQUE LAUQUEN, SALAZAR Y AMERICA. EXPOSICIONES EN NUEVE DE JULIO. CASA CENTRAL, SUIPACHA 137.

3000 vacunos Durham y [illegible] en Trenque Lauquen--

Vacunos de gran clase, incluso novillos tipo definido, casi listos, vacas y vaquillonas para cría y lanares que en su mayoría son ovejas de vientre que realizaremos con sus crías al pie, en nuestro 26 gran remate-feria a efectuarse en nuestro local de ventas próximo a la estación Trenque Lauquen, F. C. O.

El **miércoles 12 de sptiembre**, a la 1 p. m., con las haciendas a la vista, debidamente clasificadas y de acuerdo con el detalle siguiente:

- 280 novillos de 3 años, buena clase, carne gorda y gordos.
- 220 novillos de 2 1|2 años, alta mestiazción, especial estado.
- 100 novillos de 2 y 2 1|2 años, gran clase, especial estado, mochos, marca líquida.
- 575 novillos de 2 años muy buena clase y estado, pocas marcas.
- 180 novillos de 1 1|2 y 2 años, buena clase y estado.
- 225 novillos de año, clase especial, gran desarrollo.
- 200 vacas gordas para frigorífico y matadero, en varios lotes.
- 270 vacas secas, sobresalientes en clase, servidas.
- 130 vacas muy buena clase, preñez revelada.
- 300 vacas en parición con 178 terneros.
- 20 vacas tamberas, nuevas, con 20 terneros.
- 175 vaquillonas de 2 años, muy buena clase, servidas.
- 125 vaquillonas de año, clase especial, dos marcas.
- 20 toros Durnam, a campo.
- 180 vacunos al corte, en lotes.
- 660 ovejas mestizas Lincoln en parición, con 480 corderos.
- 250 ovejas mestizas Lincoln en parición, con 125 corderos.

Próximamente horario de trenes. Otros informes y pedidos de local solicítense a nuestros escritorios en Trenque Lauquen, en nuestras sucursales o en Buenos Aires, Suipacha 137. — Rodolfo Guillón y Cía. 4|683-v.sep. 11.

3000 novillos y vacas en Pehuajó---

Haciendas generales para cría e invernada y ganado gordo para frigorífico y matadero. 80 gran remate-feria a efectuarse en nuestro local de ventas, próximo a la estación Pehuajó, F. C. O.

El **sábado 15 de septiembro**, a la 1 p. m., con las haciendas a la vista, debidamente clasificadas y de acuerdo al detalle siguiente:

- 300 novillos de 3 años, carne gorda y gordos.
- 245 novillos de 2 y 3 años, gran clase, buena carne y carne gorda.
- 655 novillos de 2 años, alta mestización, gran estado, pocas marcas.
- 180 novillos de 1 1|2 años, buena clase y estado.
- 120 novillitos de año, clase especial.
- 200 terneros machos y hembras de 8 a 10 meses, muy buena clase.
- 225 vacas especiales en clase y gordura para frigorífico y matadero.
- 175 vacas muy buena clase y estado, servidas.
- 280 vacas en parición, con 139 terneros.
- 150 vaquillonas de 2 años, muy buena clase, servidas.
- 150 vaquillonas de 1 y 1 1|2 años, alta mestización, gordas.
- 320 vacunos al corte, en lotes.
- 200 ovejas alta mestización Lincoln, nuevas, en parición, con 100 corderos.

Próximamente horario de trenes. Otros informes y pedidos de local solicítense a nuestros escritorios en Pehuajó, en nuestras sucursales o en Buenos Aires, Suipacha 137. — Rodolfo Guillón y Cía. 4|684-v. sep. 14.

Bravo Barros y Cía.

EN LANUS. — JUDICIAL. — UNA gran casa para negocio. Lucio V. López 390 esquina 2 de Mayo. A tres cuadras al Oeste de la estación y de la Avenida Pavón (adoquinada y con tranvía eléctrico a Plaza de Mayo). Juez doctor César A. Campos, secretario doctor G. Fernández. Juicio Banco El Hogar Argentino con Antonio Campelo. Base, $ 5.814.44.

El **domingo 9 de septiembre**, a las 2, en la misma propiedad.

TERRENO: 17m32 (20 varas) a L. V. López por 25m98 (30 varas) a 2 de Mayo.

EDIFICIO: Amplio local con vidriera de cristales e hierro, dos piezas y cocina. Desocupada. Llaves: 2 de Mayo número 4545. 8 o|o a cuenta de precio. Comisión, 2 o|o. Informes, 351 San Martín, 361.—Bravo, Barros y Cía. 4|454-v. sept. 9.

Adolfo Bullrich y Cía.

JUDICIAL—LOBOS 3550, 3558 y 2600, esquina Pergamino. Propiedad con un amplio salón para negocio. Tasación, $ 10.635.84 moneda nacional de curso legal. Base, las dos terceras partes, $ 7.090.56 moneda nacional de curso legal, pudiendo el comprador aceptar una hipoteca a favor del Banco El Hogar Argentino, por ps. 6.000 moneda nacional de curso legal, a 5 años de plazo, con 9 o|o de interés anual por trimestres adelantados.

El **jueves 20 de septiembre**, a las 3 p. m., en la misma propiedad.

Orden del señor juez doctor Tristán M. Avellaneda, secretaría del señor Arturo Navarro, juicio Banco El Hogar Argentino contra don José Capano.

Mide: 19.62 metros de frente al N.O. por 14.69 metros de fondo y frente al S.O., 12 metros en el N.E. y 17.85 metros en el S.E. Superficie: 248.82 metros cuadrados.

Consta de salón de negocio, zaguán, sala, 3 habitaciones, cocina, w. c., celosías metálicas, agua corriente, etc.

Exigiremos el 8 o|o a cuenta de precio y el 2 o|o de comisión.—Adolfo Bullrich y Cía. 4|709 v. st. 20

Jorge N. Williams

JUDICIAL. — 7 LOTES EN MAR del Plata, parte de la chacra 45, con superficie de 5.749.69 metros y 6 lotes en Mira Mar, manzana X con 1.949.84 metros y base de 3.629.73 pesos, las dos terceras partes.

El **miércoles 19 de septiembre**, a las 3 p. m., en mi escritorio, San Martín 195, por orden del juez doctor Lagos, secretaría J. Barraquero, en el concurso Antonio Chiogna. Seña, 8 o|o. Comisión, 2 o|o. 4|695-v. sep. 19.

Guillermo Benguria

JUDICIAL. — PROPIEDAD CALLE Tronador 2128, entre Juramento y Mendoza; 4 dormitorios, cocina, corredor, etc. Base, $ 6.025.34 m|n.

El **domingo 9 de septiembre**, a las 4.30 p. m., sobre la misma, de acuerdo con el siguiente:

EDICTO JUDICIAL

Por disposición del señor juez en lo civil de la capital, doctor Fernando M. Colombres, secretaría del autorizante, se hace saber por quince días, que en el juicio seguido por Freira don Juan contra Pancheri de Foscarini doña Ludovina, ha sido designado el martillero Guillermo Benguria para que proceda a la venta en pública subasta, con la base de las 2|3 partes de su tasación, o sean pesos seis mil veinticinco con treinta y cuatro centavos moneda nacional ($ 6.025.34 m|n.) de la propiedad situada en la zona Norte de esta capital, calle Tronador número 2128, entre las de Juramento y Mendoza, edificada en el lote 16, manzana 45 y mide 8 metros 66 de frente al N. E., lindando con la calle Tronador, por 29 metros 60 de fondo.

Superficie total, 256.336 m. c.

Autorízase al martillero para percibir del comprador el 8 o|o a cuenta de precio y el 2 o|o de su comisión. Más datos, a la secretaría del autorizante Palacio de Justicia sexto piso, o al martillero Bolívar 171. — Doctor Osvaldo Rocha, secretario. 4|566-v. sept. 9

ALCHOURRON Hnos.

Complacémonos en comunicar a nuestra distinguida clientela y al público en general, que, producido el espontáneo y amigable retiro de nuestro socio Sr. Crobaré, hemos reconstituído nuestra casa de Remates y Comisiones, la que girará bajo el rubro de Alchourron hermanos y la que se seguirá ocupando de Remates, Comisiones y Tasaciones en general, especialmente en haciendas, arrendamientos, campos y propiedades, realizando nuestros próximos Remates-Ferias, según se especifica a continuación.

1700 novillos y vacas en G. Belgrano (F. C. S.) El 15 del corriente. Por pedidos de local y datos a C. Patruchi, en General Belgrano o a nuestra casa Reconquista núm. 432, Buenos Aires.—Alchourrón hermanos. 4|726 v. set. 10

1200 novillos en Jeppener (F. C. Sur), el 3 de octubre. Pedidos de local y datos a Castro y Antúnez, en Jeppener, o a nuestra casa: Reconquista 432, Buenos Aires.—Alchourrón Hermanos. 4|726 v. st. 10

José María de Yriondo y Cía.

Mañana a las 9.30 a. m.

El gran lote de 34 padres y 4 vaquillonas

importados por

P. y G. Hughes, Sidey y Poels

Figuran en el lote **el campeón del Royal Dublín; el campeón del Royal Nortern** y otros muchos toros premiados en las principales exposiciones del Reino Unido.

En nuestro patio

BARTOLOMÉ MITRE 553

José María de Iriondo y Cía.

E. F. Guerra

JUDICIAL—UNA CASA EN ESTA capital, calle Guardia Nacional Núm. 2048 (antes Videla Castillo), compuesta su edificación de dos piezas, cocina y w. c., dentro de un terreno compuesto de 8 metros 66 centímetros de frente al Sud-Oeste por 40 metros 75 centímetros de fondo, edificio de ladrillos asentados en barro, revoques exteriores e interiores en cal, techos de hierro de canaleta sobre tejuela, pisos de madera y cielorrasos de yeso, patio de mosaico. Tasada en 3.500 pesos moneda nacional. Base para la venta, las dos terceras partes, o sea, pesos 2.333.33 moneda nacional.

El **domingo 16 de septiembre** a las tres de la tarde, sobre la misma propiedad, por orden del señor juez de primera instancia en lo civil de la capital, doctor Martín Mackinlay Zapiola, en los autos seguidos por la Sociedad Buenos Aires Building Society, Limitada, contra don Miguel Porras sobre cobro de un crédito hipotecario. El comprador entregará en el acto del remate el 8 o|o de seña a cuenta de precio y el 2 o|o de nuestra comisión.

Buenos Aires, septiembre 6 de 1917. — Leocadio Paz, secretario. 4|719 v.St.16

Furst Zapiola y Cía.

RECONQUISTA 454

JUDICIAL. — TERRENO Av. SAN Martín esquina Terrero, 11.32 metros de frente, 6 metros en la ochava, 19.68 al N. O., 11.41 al S. O. y 21.65 al S. E., o sean 302.77 metros cuadrados. Lote 9, manzana A. Juez doctor Casabal, secretaría Persiani. Juicio "Secber de Sahores Luisa contra Virginillo Vito. Base, pesos 2.018.46. El domingo 23 de septiembre a las 3, sobre el mismo. — Furst Zapiola y Cía. 4|716 v sep. 20

Arturo Demarco

POR ORDEN DEL LIQUIDADOR ADjudicación Alberto Storni, remataré en mi oficina Rivadavia 943,

El **sábado 8 de septiembre**, a las 2.30 de la tarde, lo siguiente: primero, un terreno en Morón, paraje, ferias y barreras, lote 4, manzana N., de 24.68 metros de frente por 48.87 metros de fondo, linda al SE. y SO. calles sin nombre, al NO. lote 3 y al NE. lote 5. Sin base. Al mismo tiempo, sin base, varias arañas de luz eléctrica, materiales, tulipas, bombas, etc. Al contado. 4|668 v. sp. 8

PERALTA MARTINEZ Y SERNA

JUDICIAL. EN JUNIN. — Buena casa habitación. Calle Inglaterra 184, entre Córdoba y Entre Ríos. A cinco cuadras de la plaza y centro del pueblo. Venta por orden del señor juez doctor Casabal, secretaría del doctor Aranda. Juicio Compañía de Tabacos Limitada y Seré y Compañía con Francisco Luis Venini. Base, $ 6.893.40.

El **jueves 20 de septiembre**, a las 3, en nuestra casa, 320 San Martín 326.

Terreno: mide 25m98 (30 v.) de frente por 34m64 (40 v.) de fondo. Edificio: De una planta compuesta de cuatro habitaciones, cocina, baño, w. c. y en cuerpo aparte un galpón de material y cinc. El comprador deberá entregar por orden judicial 8 o|o de seña y a cuenta de precio y 2 o|o de comisión. Informes, 320 San Martín 326. — Peralta Martínez y Serna. — Doctor **Enrique Aranda**, secretario. 4,695-v. sep. 19.

JUDICIAL. — **BOEDO 1192|96**, esquina Constitución 3599. — Para negocio. Dista dos cuadras de los bulevares San Juan y Garay, con doble línea de eléctricos por el frente. Venta por orden del juez doctor C. A. Campos, secretaría del doctor Padilla. Juicio Francisco Demarco con Julio Tepedino.

BASE, $ 12.000

El **domingo 23 de septiembre**, a las 2 p. m., en la misma propiedad.

Terreno: 8m.66 (10 v.) de frente a Constitución por 13m.80 (15v.93) de frente también a Boedo. Ad-corpus.

Edificio: Frente imitación piedra con persianas metálicas, consta de gran salón para negocio, tres habitaciones, cocina, w. c. y patio de mosaico y con entrada independiente por el número 1192 de Boedo, un local ocupado por negocio.

El comprador deberá entregar 8 por ciento de seña y 2 por ciento de comisión. Mayores datos a nuestra casa, 320 San Martín 326. — Peralta Martínez y Serna. 4|730 v. sept. 22

Ministerio de Guerra

DIRECCION GENERAL DE ADMINISTRACION

Remate de rezagos

El martillero D. Alejandro Schóo (h.), procederá a la venta en subasta pública de las mercaderías de rezagos existentes en la Repartición.

El remate se efectuará el día 15 de septiembre de 1917 a la 1.30 p. m., en el galpón ubicado en la calle Garay número 256. Las mercaderías estarán a la vista de los interesados, en el referido galpón, para ser examinadas a partir del 1.o de septiembre próximo, no admitiéndose reclamo alguno, después de vendidas. Los compradores deberán retirar las mercaderías dentro de las 48 horas y hacer entrega en el acto de la venta del 20 por ciento de seña y a cuenta de precio y el 10 o|o de comisión al martillero. Por datos a la secretaría, Paseo Colón 1467. — Arturo Rivero, Tte. Cor. Secretario Acc. 4|516 v. Set. 15.

AVISOS ECONOMICOS

Servicio doméstico 0.20 ctvos., por publicación hasta 20 palabras.

VARIOS

AGENCIA DE INVESTIGACIONES PARTIculares "Fiat Lux" autorizada, seguimientos, paraderos, vigilancias, etcétera. — Tucumán 1517.

LIBROS SE COMPRAN DE TODAS clases. — Se va a domicilio. Pago al contado. Avisar: Don Juan, Reconquista número 329.

PERMUTO AMPLIA PROPIEDAD POR campo o chacra, muchas comodidades, aguas corrientes, luz eléctrica, cochera y jardines. Verla y tratar: Las Piedras 650 —Lanús (F. C. S.).

BOLIVAR 357 (Lomas). — HERMOSA CAsa quinta, 40.000 varas de terreno, 15 habitaciones y dependencias, con o sin muebles. 4|64dv.st.10.

SEÑORA FRANCESA, DISTINGUIDA, SIN familia, persona seria, habiendo estado 11 años en una misma casa como ama de llaves, pudiendo dar garantías, pide ocupación en casa seria y distinguida, de corta familia, iría de viaje o acompañaría a señoritas o niños de paseo, o al colegio. Dirigirse a M. S., Rivadavia 1771.

DESPACHO DE PAN Y COMESTIBLES vendo. Pichincha 942, ocasión.

VIDRIERO SE OFRECE DE CONFIANZA, baratísimo. Ex oficial de la casa Pinaro. Ed. Coster. Canning 488, U. T. 2013 Mitre.

UN PADRE de seis hijos, quien con su mujer pasan grandes miserias por ser enfermo y estar sin trabajo, ruega a las almas caritativas quieran socorrerlo, pues lo desalojan de su pieza. Calle Humberto I número 430, última pieza, izquierda. Rafael Galindo.

DISCOS DOBLES 0.75
CAMBIO DISCOS 0.30
Compro gramófonos y discos
SALTA 676 — BUENOS AIRES
Catálogo gratis

BANCO HIPOTECARIO NACIONAL

25 DE MAYO 245 — BUENOS AIRES

CONDICIONES GENERALES DE LOS REMATES

1o.—Los remates están sujetos a la aprobación del directorio, dentro de los quince días de efectuados, y se hacen por cuenta del deudor, con sujeción a las leyes números 8172 y 9155.

2o.—El comprador podrá continuar con la hipoteca que reconoce la propiedad, abonando la diferencia entre la deuda actual y el precio de compra.

3o.—Todo comprador abonará el efectivo al firmar el boleto, el 5 o|o de seña y el 1 o|o de comisión.

4o.—Los títulos de propiedad pueden ser revisados en el archivo del Banco antes del remate.

5o.—Por mayores informes, ocúrrase a las oficinas del Banco.

SUCURSAL LA PLATA

Calle 51 N.o 529

EL BANCO HIPOTECARIO NACIONAL, rematará sobre la misma, el día 9 de septiembre de 1917, a las 3 p. m., una casa en la ciudad de La Plata, calle 10 número 780, compuesta de 7 habitaciones y demás dependencias, edificada en terreno de 277 metros, 20 decímetros cuadrados. La deuda por construcción de cloacas, es por cuenta del comprador, desde la aprobación del remate. N.o H.o 538,2543, serie C. H. A. 6 o|o. Base, $ 6.000. Hipoteca, $ 4.500. Deuda actual, $ 4.051:524.
LA EPOCA, 26 de agosto de 1917. 4,560 v. Sept. 9.

EL BANCO HIPOTECARIO NACIONAL, rematará a requerimiento judicial, el día 10 de septiembre de 1917, a las 2.30 en su sucursal La Plata, una casa en Lomas de Zamora, calle Necochea N.o 62, compuesta de 6 habitaciones y demás dependencias, edificada en terreno de 13.53 metros de frente al Oeste, 45.60 al Norte, 43.05 al Sud, y 12.90 en el contrafrente al Este. N.o H.o 1746|10883, serie C. H. A. 6 o|o. Base, $ 16.000. Hipoteca, $ 12.000. Deuda actual, $ 11.148:487.
LA EPOCA, 27 de agosto de 1917. 4,561 v. Sept. 10.

EL BANCO HIPOTECARIO NACIONAL, rematará a requerimiento judicial, el día 10 de septiembre a las 2 p. m., en su sucursal La Plata, una casa en esa ciudad calle Diagonal 74, sin número, entre las de 62 y 22 y el terreno en que está construida, que es parte del lote 5 y totalidad del lote 7 y 8 del plano especial, que sita su título, en la manzana D. D., sección 5.a del plano oficial, compuesto de 21 metros de frente al Este, por 40 metros de fondo, o sea una superficie total de 840 metros cuadrados. N.o H.o 2118|11328, serie C. H. A. 6 o|o. Base, $ 6.500. Hipoteca, $ 6.500. Deuda actual, pesos 6.055:717.
LA EPOCA, 27 de agosto de 1917. 4,563 v. Sept. 10.

EL BANCO HIPOTECARIO NACIONAL, rematará en su local calle 25 de Mayo número 245 (Capital Federal), el 11 de septiembre de 1917, a las 2 p. m., una fracción de campo, con poblaciones, alambrados, en el partido de Suipacha, distante 6 kilómetros de la estación Ca-Ha F. C. P., con superficie de 108 hectáreas, 74 áreas y 01 centiáreas, lindando: al S. O., Dr. Leonardo Rodríguez Gaete, al S. E., Tomás Lexith hoy Tomás Duggan; al N. E., Dr. Cándido González hoy Dr. Quirno Costa y al N. O., Juana C. Martínez, hoy Quirno Costa. N.o H.o 2211|25671, serie K. Base, $ 12.000. Hipoteca, $ 7.000. Deuda actual, $ 5.867:751.
LA EPOCA, agosto 28 de 1917. 4,592 v. Sept. 11.

EL BANCO HIPOTECARIO NACIONAL, rematará el 11 de septiembre de 1917, a las 2 p. m., en su local calle 25 de Mayo número 245, una fracción de campo en el partido de Chivilcoy, cuartel 10.o, compuesta de 627 hectáreas, 49 áreas y 17 centiáreas, lindando: al N. E., María E. Gorostiaga de Lynch, al S. E., herederos de Guillermo Solveyra, al S. O., Eduardo M. Pérez y al N. O., herederos de Pablo Gorostiaga. N.o H.o 2082|13695, serie C. H. A. 6 o|o. Base, $ 110.000. Hipoteca, pesos 100.000. Deuda actual, $ 93.590:102.
LA EPOCA, agosto 28 de 1917. 4,591 v. Sept. 11.

EL BANCO HIPOTECARIO NACIONAL, rematará en su local calle 25 de Mayo número 245 (Capital Federal), el 13 de septiembre de 1917, a las 2 p. m., una fracción de campo en el cuartel 7.o del partido de Suipacha, distante 3 leguas de la estación Suipacha y a 1 legua de la estación García F. C. O., con sus poblaciones y demás, adherido al suelo, con superficie de 207 hectáreas, 48 áreas, lindando: al N. E., N. O. y S. O., Juan Cootter y al S. E., con el Río Luján. N.o H.o 941|4830, serie C. H. A. 6 o|o. Base, $ 41.000. Hipoteca, $ 30.000. Deuda actual, 27.437:051.
LA EPOCA, agosto 30 de 1917. 4,624 v. Sept. 13.

EL BANCO HIPOTECARIO NACIONAL, rematará, a requerimiento judicial, en su local calle 25 de Mayo número 245 (Capital Federal), el 13 de septiembre de 1917, a las 2 p. m., dos fracciones de campo ubicadas en el partido de Mercedes, a 3 kilómetros de la estación San Eladio, F. C. C. O. B. A., compuestas de una superficie total de 221 hectáreas, 98 áreas 05 centiáreas, lindando: al N. O., Eulogia Vignaba de Inazabal; al N. E., Mariano Biaus, al S. E., Patricio Ham y al S. O., Esteban Gandulfo y Escolástica Villalba. N.o H.o 53|233, serie C. H. A. 6 o|o. Base, $ 45.000. Hipoteca, $ 40.000. Deuda actual, $ 35.968:621.
LA EPOCA, agosto 30 de 1917. 4,623 v. Sept. 13.

EL BANCO HIPOTECARIO NACIONAL, rematará en la sucursal La Plata, a requerimiento judicial, el día 19 de septiembre de 1917 a las 2 y 30 p. m., un terreno de chacra, ubicado en el bulevar Circunvalación N.o 32, ejido de la ciudad de La Plata, designado en el plano oficial con el número 75 de la sección 1.a, compuesta de 19 hectáreas, 96 áreas, 12 centiáreas, lindando: al N. E., Luciano Plissanier, al S. E., chacra número 56, al S. O., J. B. Bisks y N. O., chacra 68. N.o H.o 555|15236, serie H. Base, $ 6.000. Hipoteca, pesos 5.000. Deuda actual, $ 2.212:313. Por mayores datos, dirigirse al Banco.
LA EPOCA, 5 de septiembre de 1917. 4,676 v. Sept. 19.

EL BANCO HIPOTECARIO NACIONAL, rematará en su local, calle 25 de Mayo número 245, (Capital Federal), el día 20 de septiembre de 1917, a las 2 p. m., dos fracciones de campo ubicadas en el partido de Bolívar, jurisdicción de la provincia de Buenos Aires, a 3 kilómetros m. o m. al O. de la estación Hale, F. C. S., la primera fracción y la segunda dista unos 8 kilómetros de la estación del Valle hacia el Sud, con sus poblaciones, alambrados y demás adherido al suelo, a saber: La fracción, compuesta de 674 hectáreas, 96 áreas; lindando: al N. O., Carlos y Andrés Malatesta; al S. O., con los menores María Anteari y Adolfo Visña; al N. E., Manuel Scaltavino; y al S. E., con Samuel B. Hale y parte con herederos de Payol. La 2.a fracción, compuesta de 378 hectáreas, 74 áreas, 56 centiáreas 76; lindando: al N. O., con González, al S. O., con Fortunato Risoli y Francisco Seso; al N. E., con Concepción Unzué de Casares y al S. E., con Angel Tortolo y J. A. Arsuna Barreta. N.o H.o 1123|5684, serie C. H. A. 6 o|o. Base, $ 112.000. Hipoteca, pesos 100.000. Deuda actual, $ 91.156:838. Por mayores datos, dirigirse al Banco.
LA EPOCA, 6 de septiembre de 1917. 4,705 v. Sept. 20.

EL BANCO HIPOTECARIO NACIONAL, rematará en su local, 25 de Mayo número 245, (Capital Federal), el 20 de septiembre de 1917, a las 2 p. m., una fracción de campo ubicada en el partido de San Andrés de Giles, distante como legua y media al O. de la estación Espora (Compañía Francesa) y a 2 al S. del pueblo San Andrés de Giles, a saber: La fracción, compuesta de 158 hectáreas, 78 áreas, 32 centiáreas; lindando: al N. E., con Luis G. Acuña; al N. O., con J. Ceferino Acuña; al S. E., con Luis G. Acuña y al S. O., con Higinio Larrea. 2a fracción se compone de 255 hectáreas, 48 áreas, 26 centiáreas, y linda: al N. E., campo de la sucesión de Acuña y Rafaela Mercedes Acuña y Tiseyra; al N. O., con Carmen C. Acuña Tiseyra; al S. E., con Rosa F. de Acuña y al S. O., con José Bianchi y otra. N.o H.o 1794|11057, serie C. H. A. 6 o|o. Base, $ 97.000. Hipoteca, $ 75.000. Deuda actual, $ 69.677:989. Por mayores datos, dirigirse al Banco.
LA EPOCA, 6 de septiembre de 1917. 4,706 v. Sept. 20.

SUCURSAL SANTA FE

San Jerónimo esq. Juan de Garay

EL BANCO HIPOTECARIO NACIONAL rematará a requerimiento judicial, el día 10 de septiembre a las 11 a. m., en su sucursal Santa Fe, una fracción de campo ubicada en la colonia Frank, Departamento Las Colonias compuesta de seis concesiones, con todo lo en ellas edificado y plantado, designadas con los números 203, 204, 205, 206, 207 y 209, las que unidas forman una superficie total de 202 hectáreas, 4880 m. c.; lindando: al N. y E. con Bautista Nescier; S., Mariano Hnos. y O., Capunelli y Brusa. N.o H.o 88|5031, serie C. H. A. 6 o|o. Base, $ 16.000. Hipoteca, $ 15.000. Deuda actual, pesos 13.718:526.
LA EPOCA, 27 de agosto de 1917. 4,562 v. Sept. 10.

SUCURSAL B. BLANCA

San Martín N.o 82

EL BANCO HIPOTECARIO NACIONAL rematará el 15 de septiembre de 1917, a las 10.30 a. m., dos lotes de terreno con los edificios que contienen, señalados con los números 52 y 54 de la calle Caseros, del paraje denominado "Villa Mitre", están señalados con los números 40, 41 y 42 de la manzana 0, en el plano de subdivisión de dicha villa, y se encuentran unidos, midiendo 8.66 metros de frente al S. O. por 54 metros de fondo, lo que forma una superficie en conjunto de 1402 metros 92 decímetros cuadrados, lindando también en conjunto al S. O., con la calle Caseros, al S. E. con el lote 1; al N. E., con los lotes 23, 24 y 25; y al N. O. con los lotes 34, 35 y 39, dividido en 4 departamentos de 2 piezas y cocina cada una. N.o H.o 243|15081, serie C. H. A. 6 o|o. Base, $ 6.000. Hipoteca, $ 6.000. Deuda actual, $ 5.615:766. Por mayores datos, dirigirse al Banco.
LA EPOCA, 1.o de septiembre de 1917. 4|640 v. Sept. 15.

SUCURSAL CORDOBA

San Jerónimo esquina Chacabuco

EL BANCO HIPOTECARIO NACIONAL, rematará a requerimiento judicial, el día 11 de septiembre de 1917 a las 2 p. m., un campo con todo lo en él edificado, ubicado en la pedanía Ascasubi, Departamento Unión, de esa provincia, con superficie de 1.438 hectáreas, 82 áreas y 31 centiáreas, lindando: al N., con el lote 2, de Teresa Daneri y sucesores de Giffrin; al S., con el lote 6 de Elena Daneri Medina, al E., con los herederos de Nosch y al O., con el lote 4 de Juana María Virginia Daneri. N.o H.o 344|15.205, serie C. H. A. 6 o|o. Base, $ 94.000. Hipoteca, $ 75.000. Deuda actual, $ 70.197.077.
LA EPOCA, 28 de agosto de 1917. 4,590 v. Sept. 11.

EL BANCO HIPOTECARIO NACIONAL, rematará a requerimiento judicial, el día 12 de septiembre a las 2 p. m., en el local de su sucursal Córdoba, una casa ubicada en la calle Caseros Nos. 1 al 17, esquina Independencia, ciudad de Córdoba, edificada en terreno que mide 1.002 metros cuadrados. N.o H.o 387|16291, serie C. H. A. 6 o|o. Base, $ 43.000. Hipoteca, pesos 35.000. Deuda actual, $ 32.993:821.
LA EPOCA, 29 de agosto de 1917. 4,610 v. Sept. 12.

EL BANCO HIPOTECARIO NACIONAL rematará, requerimiento judicial, en su sucursal Córdoba, el día **14 de septiembre de 1917, a las 2 p. m.**, un campo con todo lo en el edificado y adherido al suelo, ubicado en la parte este del lugar denominado La Lagunilla, pedanía y departamento Río Cuarto, provincia de Córdoba, compuesto de una superficie total de 300 hectáreas; lindando: al N. con Remigio Morales; al S. con D. Pereyra Esquivel; al E. con Lorenzo Rolandi y al O. con Carlos Albarello. Dista a 4 leguas al O. de la ciudad de Río Cuarto y 3 al N. de la estación Holmberg. N.o H.o 52|3011, serie C. H. A. 6 o|o. Base, $ 22.600. Hipoteca, $ 18.000. Deuda actual, $ 16.326:098. Por mayores datos, dirigirse al Banco.
LA EPOCA. — Agosto 31 de 1917. 6|625vsep.14

EL BANCO HIPOTECARIO NACIONAL rematará el día 18 de septiembre de 1917, a las 2 p. m., en el local de la sucursal Córdoba cuatro casas de altos y bajos, ubicadas en esa ciudad, en la calle San Martín números 352, 354, 356 y 358, entre las de Lima y Catamarca, compuesto su terreno de 18 metros de frente por 42 metros de fondo, disminuyendo el frente en el fondo, por un martillo en contra de 14 metros, 505 milímetros de E. a O. y 8 metros de S. a N., formando así una superficie de 805 metros cuadrados, o lo más o menos que resulte. N.o H.o 170|9676, serie C. H. A. 6 o|o. Base, $ 153.000. Hipoteca, $ 133.000. Deuda actual, pesos 122.614.170. Por mayores datos, dirigirse al Banco.
LA EPOCA, septiembre 4 de 1917. 4|686 v. Sept. 18.

EL BANCO HIPOTECARIO NACIONAL rematará en la sucursal Córdoba, el día 21 de septiembre de 1917, a las 2 de la tarde, un establecimiento rural, con todo lo en el edificado, clavado y plantado, ubicado en el municipio de la ciudad de Córdoba, a 8 kilómetros al E. de la estación Ferreyra (F. C. C. A.), con superficie de 117 hectáreas; lindando: al S., con propiedad de los señores Arraigada; al N., con los señores Vega; al E., con Fernández y al O., con el doctor Zacarías Gil. N.o H.o 826|17351, serie H. Base, $ 35.000. Hipoteca, $ 25.000. Deuda actual, pesos 17.457.349. Por mayores datos, diríjase al Banco.
LA EPOCA, 7 de septiembre de 1917. 4|720 v. Sept. 21.

EL BANCO HIPOTECARIO NACIONAL rematará el día 21 de septiembre de 1917, a la 1 p. m., en el local de su sucursal Córdoba, 4 lotes de campo, con todo lo en ellos edificado, clavado y plantado, que forman parte de la estancia Jesús María, Pedanía Sinsacate, Departamento Totoral de esa provincia a saber: Lote C. Sup. 33 hectáreas, 3172 metros cuadrados, linda al N., con el río de Jesús María y González; al S., camino de por medio con Ignacio Peña (hoy Monségur), al O., con lotes A. y B. de la división de este préstamo, vía del F. C. de por medio, y al E., con el lote D. de esta división. Base, $ 6050. Hipoteca, $ 5.000. Deuda actual, pesos 4.036:171. Lote D. Sup. 15 hectáreas, 8234 metros cuadrados, lindando al N. con el río de Jesús María y González; al S., camino de por medio con Ignacio Peña; al E. y O., con los lotes E. y C. respectivamente, de la división de este préstamo. Base, $ 5.095. Hipoteca, $ 4.200. Deuda actual, $ 3.390.385. Lote E. Sup. 18 hectáreas, 7101 metros cuadrados, linda al N., con el río de Jesús María y con González, al S., camino de por medio con Ignacio Peña; al E., y O., con los lotes F. y D. respectivamente, de la división de este préstamo. Base, $ 5.095. Hipoteca, $ 4.200. Deuda actual, $ 3.390:385. Lote F. Sup. 21 hectáreas, 2879 metros cuadrados, linda al N., con el río de Jesús María y González; al S., camino de por medio con Ignacio Peña; al E. y O., con lotes G. y E. respectivamente de esta división. Base, $ 5.095. Hipoteca, $ 4.200. Deuda actual, $ 3.390:385. N.o H.o 1019|22.067, serie J.
LA EPOCA, 7 de septiembre de 1917. 4|723 v. Sept. 21.

SUCURSAL MENDOZA

EL BANCO HIPOTECARIO NACIONAL rematará en su sucursal Mendoza, a requerimiento judicial, el día 20 de septiembre de 1917, a las 2 p. m., una casa ubicada en la ciudad de Mendoza, calle Bartolomé Mitre número 1252, compuesta de cinco habitaciones principales y demás dependencias, edificada en terreno de 250 m2. Tiene además instalación de luz eléctrica y aguas corrientes. N.o H.o 790.30376, serie L. Base, $ 11.900. Hipoteca, pesos 8.000. Deuda actual, $ 6.995:225. Por mayores datos, dirigirse al Banco.
LA EPOCA, 6 de septiembre de 1917. 4|703 v. Sept. 20.

SUCURSAL ROSARIO

Calle Rioja, esquina Laprida

EL BANCO HIPOTECARIO NACIONAL rematará en el local de su sucursal Rosario, el día 17 de septiembre a las 2 p. m., un terreno y edificio ubicado en esa ciudad, "Barrio Arroyito", el que es parte del lote Z. de la manzana 50, compuesto de 12 metros de frente al S., por 30 metros de fondo, lindando: al S., calle 10, E. calle 13, O., lote Y y N., con el resto del lote Z. N.o H.o 28|1576, serie C. H. A. 6 o|o. Base, $ 5.800. Hipoteca, pesos 4.000. Deuda actual, $ 3.596:682.
LA EPOCA, 3 de septiembre de 1917. 4|663 v. Sept. 17.

SUCURSAL TUCUMAN

Calle 24 de Septiembre N.o 740

EL BANCO HIPOTECARIO NACIONAL rematará en el local de su sucursal Tucumán, a requerimiento judicial, el día 17 de septiembre a las 2 p. m., una casa y terreno ubicado en esa ciudad, sección Norte, en la calle Laprida N.o 590, compuesta de dos fracciones, la primera de 10 metros, 15 centímetros de frente por 23 metros, 84 centímetros de fondo y la segunda fracción se compone de 13 metros 60 centímetros de frente por 32 metros, 80 centímetros de fondo. N.o H.o 42|8807 serie C. H. A. 6 o|o. Base, $ 12.000. Hipoteca, $ 9.000. Deuda actual, pesos 8.297:209.
LA EPOCA, 3 de septiembre de 1917. 4|684 v. Sept. 17.

EL BANCO HIPOTECARIO NACIONAL rematará en la sucursal Tucumán. — A requerimiento judicial. — El día 18 de septiembre de 1917, a las 2 p. m., una estancia denominada Lazarte o Suri-Yaco, con todo lo en ella edificado y adherido al suelo, ubicada en el primer distrito del departamento Chicligasta, jurisdicción de la provincia de Tucumán, compuesta de 1571 hectáreas, 6190 metros cuadrados, lindando: al N., con Juan Francisco Medina y Agustín Méndez Muñoz; al S., con el río Medinas; al E., con el Dr. Ernesto E. Padilla y al O., con Federico Austerlitz. N.o H.o 46|9160, serie C. H. A. 6 o|o. Base, $ 49.000. Hipoteca, $ 37.000. Deuda actual, $ 34.110:709. Por mayores datos, dirigirse al Banco.
LA EPOCA, 4 de septiembre de 1917. 4|685 v. Sept. 18.

SUCURSAL PARANA

EL BANCO HIPOTECARIO NACIONAL rematará en el local del Banco de la Nación Argentina en Gualeguay, calle San Antonio esquina Uruguay, el día 21 de septiembre de 1917, a las 2 p. m., una casa situada en la ciudad de Gualeguay, en la calle San Martín, entre las de Uruguay y Gualeguaychú, compuesta de varias habitaciones y dependencias, edificada en terreno de 17.28 metros de frente por 35.96 metros de fondo; lindando: al N., con Juan Fernández; al S., con los Pérez; al E., con Mateo Carboni y al O., con la calle San Martín. N.o H.o 1195|30227, serie L. Base, $ 9.000. Hipoteca, $ 9.000. Deuda actual, $ 7.869:741. Por mayores datos, dirigirse al Banco.
LA EPOCA, 7 de septiembre de 1917. 4|724 v. Sept. 21.

EL BANCO HIPOTECARIO NACIONAL, rematará en el local del Banco de la Nación Argentina, en Gualeguay, calle San Antonio esquina Uruguay, el día **22 de septiembre de 1917, a las 10 a. m.**, una casa compuesta de doce piezas, cuarto de baño, galerías, pozo de balde, aljibe y demás edificado y plantado, ubicada en la ciudad de Gualeguay, calle San Martín y San Antonio, compuesto el terreno de 9 m. 60 cm. de frente por 53 m. 10 cm. de fondo, teniendo además a su favor de 5 m. 80 cm. por 16 m. 80 cm. que da a la calle San Martín, lindando en general: al N. Ramón Roig y Clariso Hereñú; al S., Banco de la Nación Argentina; al E., calle San Martín y al O. calle San Antonio. Base de venta: $ 17.000. Hipoteca, pesos 17.000. Deuda actual, $ 15.286:665. N.o H.o 10|541. C. H. A. 6 o|o.
LA EPOCA, 8 de septiembre de 1917. 4|731vsep.22

SUCURSAL SAN JUAN

B. Mitre N.o 256

EL BANCO HIPOTECARIO NACIONAL, rematará el 12 de septiembre a las 11 a. m. en el local de su sucursal San Juan, una finca ubicada en el Departamento Angaco Norte, con superficie de 60 hectáreas, 6166 metros cuadrados, o lo más o menos que resulte entre los siguientes linderos: al N., Juan H. Videla; al S., José T. Iturrieta, G. Miranda, J. Aguirre y M. Heredia; al E., Sucesión H. Casamadrid y J. Morán y al O., calle pública. N.o H.o 2361|22060, serie C. H. A. 6 o|o. Base, pesos 10.000. Hipoteca, $ 10.000. Deuda actual, $ 9.359:611.
LA EPOCA, 29 de agosto de 1917. 4|609 v. Sept. 12.

SUCURSAL SAN LUIS

San Martín N.o 494

EL BANCO HIPOTECARIO NACIONAL rematará sobre la misma propiedad, el día 16 de septiembre a las 4 p. m., una casa ubicada en el pueblo General Reynolds, jurisdicción de la provincia de San Luis, compuesta de 6 habitaciones y demás dependencias, edificada en terreno de 18 metros en el costado N., por 41 metros en el del E., ad corpus; lindando: al N., con Minvielle Hnos. y Cía.; al S. y E. con calles públicas y al O. con Alberto Aburbe. N.o H.o 218|15265, serie G. Base, pesos 3.000. Hipoteca. $ 3.000. Deuda actual, $ 1.731:745. Por mayores datos, dirigirse al Banco.
LA EPOCA, 2 de septiembre de 1917. 4|662 v. Sept. 16.

EL BANCO HIPOTECARIO NACIONAL rematará el día 21 de septiembre de 1917, a las 3 p. m., en el local de su sucursal, un campo ubicado en el partido de los Chosmes, Departamento La Capital, lugar denominado Cañada de Retama, a 5 kilómetros de la estación Chosmes (F. C. B. A. al P.), con superficie de 2.491 hectáreas, entre los siguientes linderos: N., Lázaro Cornejo; al S., B. Lucero; al E., Herederos de Manuel Arias, hoy Rosario Arias de Covani; y O., José V. Rúa y Zenón Calderón, hoy herederos de Ignacio Ordóñez. Base, $ 16.000. Hipoteca, $ 15.000. Deuda actual, $ 13.488:234. N.o H.o 14|1050, serie C. H. A. 6 o|o. Por mayores datos, dirigirse al Banco.
LA EPOCA, 7 de septiembre de 1917. 4|722 v. Sept. 21.

Sucursal S. del Estero

EL BANCO HIPOTECARIO NACIONAL rematará en la sucursal Santiago, el día 19 de septiembre de 1917, a las 3 p. m., una casa ubicada en la calle San Martín número 138, compuesta de 13 piezas y demás dependencias, edificada en terreno de 25 m. 980 mm. de frente por 66 m. 682 mm. de fondo. N.o H.o 148|6855, serie D. Base, $ 8.000. Hipoteca, $ 8.000. Deuda actual, $ 1.296:799. Por mayores datos, dirigirse al Banco.
LA EPOCA, 5 de septiembre de 1917. 4|697 v. Sept. 19.

COMPRA VENTA PARTICULAR

El Banco Hipotecario Nacional

AVISO AL PUBLICO

Solicitado el Banco por muchos de sus deudores para el establecimiento de una oficina de compraventa particular, ha resuelto abrir en su local una oficina, donde los que deseen vender sus campos o propiedades urbanas, puedan concurrir a dar por escrito la autorización de venta, en donde conste la base con la que quieren vender y demás requisitos. Esta oficina llevará un registro de las propiedades [illegible] so en la capital y ciudades [illegible] vincia, como asimismo de los campos en toda la república que se le ordenen vender, en el que constarán todos los datos sobre ubicación, calidad y mejoras que contengan, para poder suministrarlos a los que se interesen en su adquisición, cuyos datos se podrán solicitar en esta oficina, personalmente o por carta.

PROFESIONALES

ABOGADOS

Estudio de los doctores
José María Sáenz Valiente y Andrés Ferreyra
Abogados
Lavalle 1312 U. T. 4240 Libertad

Dr. Vicente C. Gallo
Estudio: Avenida de Mayo 1411
U. T. 665 (Libertad)

Dr. Fernando Saguier
Estudio: Florida 440
U. T. 6087 (Avenida)

Dr. Hipólito Leys
Estudio: Lavalle 930. U. T. 3008 L.

Dr. Domingo E. Salaberry
Defensa 188

Dr. Pedro A. Fox
Estudio: B. Mitre 754

D. Leonardo Pereyra Iraola
Estudio: Florida 880. U. T. 1201 (Avenida); Esmeralda 1212, U. T. 1521 (Juncal).

Dr. Antonio Borda Roca
Abogado
Estudio: Corrientes 1455. U. T. 5877 (Libertad).

MEDICOS

ANALISIS — LABORATORIO Y FARMACIA — Abierto Día y Noche
SUIPACHA 477 — U. T. 316, Libertad — DOCTORES **NELSON**

Dr. E. G. FIGUEROA
ENFERMEDADES DEL ESTOMAGO E INTESTINOS, TRATAMIENTO RADICAL DE LAS HEMORROIDES SIN OPERACION CRUENTA—NO DOLOROSA; SANTA FE 1273, de 4 á 6.

Dr. Luis I. Fuentes
Nariz, garganta y oídos. Médico del hospital Clínicas. Ex médico interno del hospital T. Alvear. Consultas de 3 á 5.— Maipú 377. Unión Telefónica 934 (Avenida).

Dr. Carlos F. Roldán Vergés
Garganta, nariz y oídos
Médico del servicio de la especialidad en el hospital Durand. Consultas de 4 a 6, Viamonte 927.

Dr. Enrique E. Manson
Médico del Hospital Rivadavia. Señoras, Partos y Cirugía abdominal. — Consulta de 2 a 4 Montevideo 927.— Director del Sanatorio Althabe, Crispo y Mánson de la calle Estados Unidos 1038.

INGENIEROS

Ciriaco E. Romero
Fundador y dirigente de la Liga de Obreros Radicales. Delgado 1026, Buenos Aires.

Ernesto Newbery
Ingeniero civil. — Galería Güemes. Escritorio 428. — U. T. 2021 (Avenida), Buenos Aires.

INFORMACIONES DE ULTIMA HORA

La guerra mundial

Fracaso de ataques alemanes

EXITOS INGLESES EN YPRES

El bombardeo de hospitales americanos por los alemanes

(DE NUESTROS CORRESPONSALES Y DE LA AGENCIA HAVAS)

La responsabilidad de la guerra

PARIS, septiembre 2 — Durante tres años Alemania no cesó nunca de echar sobre los aliados la responsabilidad de la guerra.

Hoy, una vez más, consciente de la gravedad de las acusaciones acumuladas contra ella, renueva sus tentativas para disculparse; pero los acontecimientos que demuestran que los imperios centrales quisieron la guerra, son demasiado evidentes para que la conciencia universal no haya pronunciado ya su veredicto definitivo.

Los diarios se contentan con una simple enumeración de los hechos para contestar a la última maniobra del canciller alemán: el desencadenamiento de la guerra mundial a raíz del ultimátum seguido de invasión a Serbia, los esfuerzos enérgicos de la Entente para evitar el conflicto, la seguridad de Alemania, expresada por los embajadores de que Francia y Rusia no estaban preparadas para la guerra; el ultimátum de Guillermo al zar de Rusia mientras que Austria-Hungría estaba dispuesta a una solución amistosa, la intimación a Francia cuyas tropas fueron dejadas hasta último momento a 10 kilómtros de la frontera, el rechazo de Alemania del pedido de arbitraje hecho por el zar de Rusia el 29 de julio, y la mentira alemana invocando una incursión de aviones contra Nuremberg para la declaración de la guerra a Francia.

Parte oficial inglés

LONDRES, septiembre 8. — Un comunicado oficial anuncia:

Efectuamos con éxito un golpe de mano en las cercanías de Gavrelle.

Hubo numerosos combates entre patrullas en el sector de Ipres, sufriendo el enemigo en ellos fuertes pérdidas.

El enemigo bombardeó anoche violentamente Langemarck.

La artillería se mostró muy activa en otros puntos del frente.

Parte oficial francés

PARIS, septiembre 8 — Se dió esta tarde a la publicidad el siguiente parte oficial:

Varios golpes de mano enemigos en la región de Cerny, al norte de Cóurcy, al este de Reims y en Lorena sufrieron un completo fracaso.

Efectuamos algunas incursiones con éxito en Epine Chevreguy y al norte de la altura 344, donde tomamos algunos prisioneros.

La lucha de artillería fué violenta en ambas márgenes del río Mosa.

Hubo actividad por parte de las patrullas a lo largo del arroyo de Forges y en la región de Avocourt.

En el resto del frente la noche transcurrió en calma.

Carta del señor Poe

PARIS, septiembre 8. — "Le Figaro" publica una carta del señor Eugne Poe, en la que celebra a los asuncionistas y otros religiosos, por su acción inteligente y perseverante en Chile, así como también los actos de las chilenas, las cuales hallan en el heroísmo de los franceses una alegría y un ideal que las hace nuestras más fieles y hermosas amistades.

Explosión en un arsenal

FILADELFIA, septiembre 8.—Se anuncia que se produjo una explosión en el arsenal de Frankford, resultando 3 muertos y 23 heridos.

No se tienen mayores detalles sobre el accidente.

Solidaridad anglo-americana

WASHINGTON, septiembre 8. — Inglaterra comunicó a los Estados Unidos que la contestación de Mr. Wilson a las proposiciones de paz hechas por el Papa, es también la contestación de Inglaterra.

El emperador Guillermo en Riga

AMSTERDAM, septiembre 8. — Telegraffan de Berlín que el emperador Guillermo llegó a Riga, donde pasó revista a las tropas alemanas que ocuparon esa ciudad, distribuyendo varias condecoraciones.

El vandalismo alemán

PARIS, septiembre 8.—En "Le Journal" el obispo de Soissons evoca las desdichas de esa ciudad y ataca duramente al vandalismo que causó daños enormes en los monumentos del culto.

El obispo de Soissons declara que los alemanes destruyeron las iglesias deliberadamente, cuidadosamente, sabiamente y sin ninguna necesidad estratégica.

El artículo termina diciendo: "En varios puntos los alemanes hicieron volar con dinamita la casa de Dios, y si ciertos prelados alemanes se opusieron a esos crímenes sacrílegos, otros, hecho inaudito y monstruoso, pero estrictamente verdadero, efectuaron con sus propias manos destrucciones impías.

El bombardeo de hospitales americanos por los alemanes.

LONDRES, septiembre 8.—El corresponsal del "Daily Mail" en el frente británico, describiendo el bombardeo de los hospitales americanos por los alemanes, dijo:

"He visitado todas las formaciones sanitarias atacadas por el enemigo, y me parece absolutamente imposible que un aviador cualquiera, que conozca su posición exacta, haya podido cometer una equivocación en lo que se refiere a su objetivo.

"Los puestos de socorros que fueron bombardeados la semana pasada, están completamente aislados y elevados en un terreno descubierto, lejos de cualquiera otra construcción. Están ubicados allí desde más de dos años y su presencia y carácter están señalados por una gran cruz roja sobre fondo blanco pintada o hecha en mosaico en los jardines de los hospitales así como con un gran número de banderas de la Cruz Roja de grandes dimensiones.

"Los hospitales están situados en un lugar descubierto donde se encuentran desde el principio de la guerra. Los visité en agosto de 1915. Sería difícil encontrar una situación más fácilmente visible para un observador sobre tierra o en los aires. Por eso es difícil imaginarse un conjunto de circunstancias que cieguen al piloto al punto de hacerle creer que vuela sobre centros militares. Los hospitales han sido bombardeados a sabiendas y parece muy probable que los hospitales americanos hayan sido especialmente elegidos para ello."

"Le Matin" dice que es imposible para Alemania negar que en previsión de la guerra, 800.000 reservistas de las clases jóvenes fueron sometidos en junio de 1914 a un entrenamiento tan riguroso, que numerosos no resistieron y sucumbieron.

Tampoco — agrega 'Le Matin" — se puede olvidar que el 27 de julio la movilización alemana había terminado.

Los diarios subrayan que Bélgica y el Luxemburgo no se hallaban interesados en el conflicto germano-ruso.

Todos los diarios insisten finalmente sobre la pobreza de las últimas acusaciones, diciendo que prueban que el general Sonkhomlinoff favoreció el juego de Alemania.

Escarmiento a un crítico alemán

BERNA, septiembre 8.—El "Wiener Tages Zeitung", comentando la desgracia del Sr. Ballín, de la compañía de navegación Hamburg-América, la atribuye a la manera violenta que criticó la política imperial alemana.

El adjunto militar argentino en España

MADRID, septiembre 8.—Informan de Santander que se ha concedido el "placet" al agregado militar a la embajada argentina ante el gobierno español, capitán Bergejo.

Conmutacion de pena

VIENA, septiembre 8. (Vía Amsterdam). — El emperador Carlos conmutó la pena de muerte a que había sido condenado el socialista Friedrich Adler, matador del jefe del gabinete austriaco, conde Sturgkh, por la de 18 años de trabajos forzados.

Fracaso de los monárquicos en Grecia

LONDRES, septiembre 8. — El corresponsal de la agencia Reuter en Atenas envía el siguiente telegrama:

El primer fracaso de las maniobras realistas lo ha sido la premura de las clases de 1916 y 1917 para contestar al llamamiento a banderas, en todas las localidades.

Los telegramas que envían las autoridades militares de provincias anuncian que las oficinas de enrolamiento están llenas de reclutas entusiastas, que piden la guerra a gritos.

PROVINCIAS

BUENOS AIRES

Nota del comisionado municipal al ministro de agricultura — Fiesta del árbol — Diversas.

BAHIA BLANCA, septiembre 8.—El comisionado municipal elevó una nota a S. E. el señor ministro de agricultura, doctor Honorio Pueyrredón, transmitiéndole el pedido efectuado por el vecino de ésta don Francisco Zanatta, quien se interesa en el traslado de peones para desmontar caldenes en las proximidades de la estación Epupel y Naicó, dando así ocupación a numerosos jornaleros que se encuentran sin ella, siempre que ese ministerio facilite pasajes hasta los puntos expresados.

—Como en esta ciudad existen dos fábricas de embutidos que comercian con los territorios nacionales, sería conveniente la designación de un impuesto para que se controle su fabricación y expendio.

—Para ésa el ingeniero agrónomo señor G. Corti.

—Ayer a las 3 p. m. se realizó la fiesta del árbol en el Parque Independencia, la que fué suspendida el domingo anterior por la lluvia.

Esta fiesta resultó un acontecimiento.

—Llueve continuamente desde anteayer.

Pro Cruz Roja Británica

SAN ISIDRO, septiembre 8.—El martes próximo se llevará a cabo en el salón Blanco de ésta una velada cinematográfica a beneficio de la Cruz Roja Británica.

Con tal motivo se ha confeccionado un novedoso programa.

Cambio de un empleado—Sociales

MORON, septiembre 8 — Ha sido designado inspector de la dirección de agricultura en esta localidad el señor Juan Pesagno, en reemplazo del señor Ametrano.

— En un sanatorio de la capital federal ha sido operado el distinguido vecino, don Antonio Garibaldi.

—Enferma la niña María Estringe.

—Se encuentra enferma de algún cuidado la señora Sara Gómez Molina de Padilla.

—Ha sido muy lamentado el fallecimiento del antiguo y apreciado vecino don Francisco Angel Mustoni, acaecido después de soportar las alternativas de una cruel enfermedad.

El acto del sepelio que se efectuó en la necrópolis local dió margen a una elocuente demostración de condolencia.

Municipales — Luz eléctrica — Teléfono — Sucursal de correos — Policía.

MAGDALENA, septiembre 8 — Publícanse regularmente los balances municipales los que son distribuídos por todas las estaciones del partido.

El comisionado Dr. Ruiz, hace empeñosas gestiones para terminar el arreglo de las calles y avenidas, que por su estado de abandono hasta hace poco, hacían imposible su tránsito.

Se presentaron ya varias propuestas a esta comuna, para la instalación de una oficina telefónica.

—Se hace necesaria la instalación de una oficina de correos en la vecina estación, empalme Magdalena, barrio que cuenta con numerosos vecinos. La citada oficina puede ser atendida por el jefe de la estación del ferrocarril de la misma.

—El personal de la policía local a cargo del comisarió señor F. E. Doblos, persiguen a todo los individuos de mal vivir, como así también a los garitos que antes funcionaban a puerta franca y con permisos de las autoridades anteriores.

Jefe del registro civil — Otra donación de caballos — Plantación de árboles — Nombramiento de alcaldes — Otras noticias.

QUILMES, septiembre 8. — Ha sido bien recibido por este vecindario el nombramiento de jefe de la oficina de registro civil de ésta, recaído en la persona del escribano señor Donato Maglioccini, vecino que goza de gran estimación por sus correctos procederes e intachable conducta.

Anteriormente desempeñó dicho puesto, de donde fué desalojado por los elementos conservadores por no prestarse a ser dócil instrumento de ellos. Este nombramiento importa una justa reparación para este ciudadano que también fué víctima de la política ugartista.

Un numeroso grupo de amigos y vecinos independientes le preparan una demostración.

—Fué designado pro-secretario del comisionado municipal, el señor Jesús M. Oliveri, distinguido miembro del partido radical y uno de los jóvenes prestigiosos de esta ciudad.

—Numerosos comerciantes han felicitado al comisario señor Quintana, por la actividad desplegada contra los malos negociantes que comerciaban sin tener patentes, quienes hacían competencia a los que estaban munidos de todos los requisitos, y de esta manera también defraudaban al fisco. Muchos de estos infractores ya han oblado las patentes, como asimismo las multas respectivas.

—Fueron nombrados alcaldes de los diversos cuarteles, los señores Luciano Ramos (hijo), Juan S. Sánchez, Salvador Lombardo, Gabriel Drake, Bernardo Olazar, Juan Gutiérrez, Juan Bengochea y doctor Fermín Rodríguez.

—El señor José Augusto Otamendo, comisionado de esta localidad, ha donado para el corralón municipal quince animales yeguarizos, procedentes de su estancia "La Perdida", ubicada en Lobería.

—De acuerdo con una petición formulada por el Centro Comercial e Industrial, la superioridad ha dictado una resolución estableciendo que sólo podrán expender en las ferias francas, artículos de primera necesidad, prohibiéndose la venta de otros artículos, con cuya venta se hacía competencia a los comerciantes que abonaban diversos impuestos.

—Se dió principio a la plantación de los árboles que han sido donados por el ministerio de obras públicas de la provincia, destinándoseles a embellecer los paseos públicos que carecían de ellos.

—Durante el mes transcurrido se han recaudado más de 27.000 pesos por diversos conceptos, lo testimonia la escrupulosidad con que se efectúa la percepción de la renta. También se han abonado numerosas cuentas pertenecientes a la otra administración.

Como dato ilustrativo sobre las pésimas condiciones en que se encontró el palacio municipal, se han tenido que iniciar refacciones en la mano de obra como también colocar cerraduras en todas las puertas y lamparitas eléctricas como asimismo comprar elementos de limpieza.

Todo lo que son útiles de escritorio desaparecieron, no obstante habersc gastado más de 3000 pesos durante los últimos siete meses que gobernaron los elementos conservadores la comuna de Quilmes.

Liga de propietarios — Asamblea en el teatro Español.

LOMAS DE ZAMORA, septiembre 8. — Concurrieron al despacho particular del señor interventor nacional de la provincia, una delegación de la Liga de Propietarios de esta ciudad, compuesta de los sseñores: doctor P. M. Clariá, doctor Daniel Moreno, ingeniero Alfredo J. Orfila, Juan M. Acuña y Carlos A. Palacios, los que recibidos deferentemente por el doctor Cantilo le expusieron, en una suscinta relación de hechos y concretos, la larga historia de la construcción de los afirmados, desde sus comienzos hasta llegar a la fácil comprobación oficial de los malos materiales empleados por los contratistas y los precios usurarios a cobrar.

El doctor Cantilo después de escuchar a sus informantes, les prometió ocuparse del asunto a la brevedad posible, conjuntamente con el señor ministro de obras públicas y el comisionado municipal que ha de designar la intervención para dentro de muy pocos días.

—Reina entusiasmo para la asamblea de propietarios que debe verificarse el domingo a la 1.30 de la tarde, en el local del teatro Español, a fin de poner en conocimiento del público, los trabajos que la Liga defensora de propietarios ha realizado para detener los abusos de los contratistas.

Sociedad de beneficencias.—Diversas.

LAS FLORES, septiembre 8.—Renovó sus autoridades la benemérita Sociedad de beneficencia, siendo reelegidas totalmente, quedando por lo tanto constituída por las siguientes damas: presidenta, señora Juana E. de Carricart; vice, Sra. Elena L. de Murga; secretaria, señorita Selvina Painecyra; pro, señorita Adela Romero; tesorera, señora Catalina C. de Dantiacq; pro, señora Adelina B. de Uberfil; vocales: señoras Rosa F. de Bari, Amelia A. de Frangi, María P. de Belderrain y señoritas Benedicta Berecochea y María Torné.

—Inauguró sus clases la Escuela Normal, con gran afluencia de alumnos y contento del vecindario, que por fin ve realizadas una de sus más grandes aspiraciones.

—Como la administración fenecida, dejara casi agotadas o con saldos muy exiguos ciertas partidas del presupuesto, indispensables para el desenvolvimiento administrativo, el comisionado municipal se ha visto en la necesidad de solicitar del ministerio de hacienda la autorización correspondiente para ampliar dichas partidas; pues de lo contrario, no es posible normalizar la marcha de la administración.

—Cayeron lluvias abundantes, con beneficios para campos y sembrados; el viento huracanado causó daños materiales en numerosas poblaciones.

Nuevo presidente municipal

GENERAL PICO, septiembre 8 — El consejo municipal de ésta designó presidente al doctor Manuel Elkin.

El nuevo juez de paz — Nombramientos bien recibidos.

PUNTA ALTA, septiembre 8.—Tomó posesión del cargo de juez de paz de Punta Alta el nuevo titular señor Fortunato Costa.

También fué designado por la intervención a la provincia, secretario del juzgado el señor Antonio S. Cartolano.

Estos dos nombramientos han causado general satisfacción en el vecindario, por representar ellos una verdadera garantía para los intereses generales.

—Hízose cargo de su puesto el nuevo jefe del registro civil de Punta Alta, escribano Domingo J. Cirone. Como los anteriores, este nombramiento ha sido bien recibido por este vecindario.

—Tomás posesión de su cargo el nuevo médico municipal doctor Víctor M. Colomb, en reemplazo del doctor Mario Cornero, que fué declarado cesante.

SAN MARTIN, septiembre 8 — A las 8.30 de la mañana de hoy se declaró un violento incendio en el edificio del diario "El Heraldo" el que fué sofocado después de media hora de lucha con el fuego, por los bomberos voluntarios de ésta. El accidente se produjo a causa del mal funcionamiento en las máquinas de linotipos.

SANTA FE

La contribución directa — Memoria de la asesoría municipal — Museo de bellas artes — El parque escolar — Asamblea del mercado a término — Las patentes impagas — Nueva visita del gobernador — Pedido de una aclaración — Procedimientos de un vicecónsul — Delegación a la Exposición Rural de Palermo — Nota de agradecimiento — Kermesse.

ROSARIO, septiembre 8 — Contra las suposiciones que se habían hecho, y a pesar de los informes que se daban respecto a que el gobierno provincial no concedería nuevamente una prórroga para el pago de la contribución directa del presente año y anteriores, las receptorías de rentas de los departamentos han recibido orden del ejecutivo provincia de no hacer efectivo dicho impuesto por la vía de apremio, pues habíase concedido un nuevo plazo cuyo vencimiento es el 30 del corriente mes.

El gobierno provincial ha hecho este nuevo favor a los contribuyentes teniendo en cuenta las dificultades de orden económico porque ellos atraviesan y debido a la honda crisis que azota a todo el país.

En una compulsa que se hizo el año pasado pasa ver a cuyo ascendía la deuda de los contribuyentes a este impuestos, los registros marcaron la suma de pesos solamente en el departamento Rosario, calculándose que entre los todos los departamentos el fisco es acreedor por contribuciones directas en la suma de 3.000.000 de pesos moneda legal.

El nuevo plazo para el pago de ese impuestó acordado por el ejecutivo provincial ha causado la mejor impresión en todos nuestros círculos.

—El lunes de la semana entrante el asesor letrado de la municipalidad, doctor Nicolás Amuchástegui elevará al concejo deliberante para su aprobación, la memoria de la repartición jurídica a su cargo, desde el tiempo que de ella se hizo cargo, es decir hace tres meses.

—Esta tarde se verificará una reunión de los miembros que forman parte de la comisión directiva del museo de Bellas Artes a objeto de tratar asuntos de capital importancia e inherentes a la inauguración del museo.

—El director de paseos públicos, señor Orarma, se ha puesto en comunicación con el señor A. Bello, vocal del consejo provincial de educación respecto a la apertura del parque escolar, construído en los terrenos de ampliación del parque Independencia.

El parque Escolar se encuentra casi concluído. Faltan solamente algunos primordiales accesorios y es en este sentido que el señor Arareña ha escrito al señor Bello, para saber con cuánto contribuirá el consejo de educación o el gobierno provincial para poder llevar a cabo la inauguración del parque.

—Esta tarde tendrá lugar en la Bolsa de Comercio la asamblea general ordinaria del mercado a término. Circulan varias listas de candidatos para ocupar la futura presidencia de la comisión, siendo más posible que resulte triunfante la que se encabeza con el nombre del señor Manuel Ordóñez, pues es la que cuenta con mayores simpatías.

La asamblea por otra parte promete ser muy interesante dado los recientes acontecimientos producidos con la especulación del maíz y trigo.

—Pasado mañana la receptoría de rentas elevará a la jefatura política los mandamientos pra que dé lugar a las ejecuciones de los morosos por concepto de patentes.

Al fisco se le adeuda por dicho impuesto la suma de 100 mil pesos moneda legal.

—Informaciones que llegan de Santa Fe anuncian que el gobernador, señor Lehmann, se propone visitar nuevamente esta ciudad acompañado de sus dos ministros, el 12 de octubre próximo, a objeto de presidir la inauguración del monumento a Alberdi, en el pueblo del mismo nombre, y el concurso de tiro de la "Copa Santa Fe".

—En la memoria recientemente distribuída por el Mercado a Término del Rosario, ha llamado la atención la constancia que se hace de un anticipo de 200.000 pesos moneda legal a la comisión de semillas. La facilitación de esta suma ha motivado comentarios de parte de algunas personas mal intencionadas para con los miembros que forman parte de la comisión de semillas de Rosario, a tal punto que su presidente, el señor Miguel Monserrat, ha pedido al presidente del mercado a término de ésta, señor Juan B. Cordiniola, verifique una aclaración a ese respecto, pues dicho préstamo fué hecho a la comisión de semillas de Buenos Aires y no a la que él preside. El señor Cordiviola prometió hacer esa aclaración.

—A la jefatura política se ha presentado munido de sus correspondientes documentos, D. Toribio Orquera, para exponer el siguiente asunto y solicitar a la vez un consejo para solucionarlo satisfactoriamente:

Hace cuatro años la compañía salitrera inglesa de Puerto Tartal, Chile, lo despedió juntamente con 700 ciudadanos argentinos, por no poder continuar pagándole su salario, por falta de recursos, y a pesar de tener contrato firmado. Orquera, al ser despedido, reclamó a la compañía la suma de 546 pesos moneda legal que se le adeudaba, no consiguiendo hacer efectiva dicha suma, por lo que se presentó ante el vicecónsul de la república Argentino en aquel punto, señor Camilo Ocaña, para gestionar por su intermedio el pago de su trabajo.

Teniendo Orquera necesidad de emplearse y como no encontrara ocupación alguna en Puerto Tartal, se trasladó a su patria, extendiendo un poder al mencionado vicecónsul, para que en el caso de que la compañía no abonara la suma, pudiera embargarla. Desde aquel entonces hasta la fecha Orquera ha escrito infinidad de veces al señor Ocaña, pidiéndole noticias sobre su asunto, no teniendo ninguna contestación al respecto. Orquera, como se encuentra en la mayor miseria y habiendo salido del hospital, ha asolicitado la ayuda de la jefatura política para que ésta realice los trámites necesarios y vea en qué forma pueda tener noticias sobre ese dinero que se le debe.

—A la inauguración de la Exposición Rural de Palermo asistirán como delegados de la Sociedad Rural de Rosario los doctores José Leguizamón, Fermín Lizarra, Toribio Sánchez y señores Joaquín Marull y Máximo G. del Mármol.

—El jefe político señor Néstor Noriega ha recibido la siguiente nota de agradecimiento:

Señor jefe político del departamento don Néstor Noriega. S|d. Cúmpleme dejar constancia escrita, en nombre propio y en el de toda la familia de mi madre, de mi agradecimiento, ratificando así los sentimientes expresados personalmente ante el señor jefe político, en correspondencia a la participación tan destacada que las autoridades públicas de esta ciudad han tenido a bien tomar el cariñoso homenaje rendido a la memoria de la extinta. Ofrezco al señor jefe las seguridades de mi particular consideración. — (Firmado) C. Carlés.

—Esta noche se inaugurará la kermesse italiana en el teatro Olimpo a beneficio de la Cruz Roja Italiana.

ENTRE RIOS

Fallecimiento

CONCEPCION DEL URUGUAY, septiembre 8 — Falleció el estimado convecino señor Juan Ariñez, de origen español, vinculado desde joven a nuestra sociedad. Ariñez fué un soldado de la causa radical y tomó parte en la revolución del 90; en ésta ayudó siempre al partido de sus simpatías.

El comité radical designó una comisión de su seno para velar el cadáver y un orador para que haga uso de la palabra en el acto del sepelio en oportunidad se colocará una placa sobre su tumba.

Jiras del jefe de policía — Diversas

GUALEGUAY, septiembre 8 — Después de visitar los distritos primero, segundo y tercero, realizando por la campaña una jira que es de inspección general, relacionada con las funciones públicas que desempeña y las comisiones que tiene respecto al levantamiento del censo agrícola y cuidado de la vialidad, regresó el jefe de policía del departamento señor Francisco C. Paredes.

Acompañáronlo el presidente de la comisión de puentes y caminos, señor Arribillaga, y el empleado de la defensa agrícola, señor Miguel Lesca.

La otra jira a realizar, se extenderá a los cinco distritos que aun faltan recorrer.

En los ocho distritos de campaña, quince subcomisiones formadas por el comisario de cada uno de ellos y conocidos vecinos, secundan la acción de la comisión central.

—La sociedad anónima estancia "Las Cabezas" ha vendido a los señores Masurel Fils de esa plaza, cien mil kilos de lana al barrer, al precio de 31 pesos los diez kilos, puestos sobre vagón en la estación Lazo, próxima al establecimiento citado.

Esta gran operación solamente en lanas, demuestra la importancia de la sociedad que la realiza, a la vez que evidencia la capacidad productora de nuestro departamento.

—Con destino a ésa, salió la chata Chalos Vassallo, con 100.000 kilos de leña, de Pablo Badaracco. Dos chatas más, de don Juan Berisso, conducen para el frigorífico Las Palmas 650 animales vacunos en pie. Otra chata ha llevado 170.000 kilos de leña en trozos, y la "José Lauro" cargamento general de frutos del país, de la casa Carbone y Badaracco.

—La chata "Pitura" carga en el puerto cuatrocientas toneladas de lino de la casa Solanas, Novas y Cía.

—Para el frigorífico "Las Palmas", compró don Juan Berisso 480 novillos a la sucursal Manuel Berisso, al precio de 140 pesos; a don Blas Monti 140 a 150 pesos y a don Santiago Doneri 160 novillos también, a 147 pesos.

—Para asistir a las sesiones de la legislatura, se ausentaron a Paraná los diputados radicales señores Ramón Mihura y Silva A. Carbone.

CORRIENTES

La política oficialista — Urgencia de enviar la intervención — La cosecha de lanas.

CURUZU CUATIA, septiembre 8—Pésima impresión ha producido la actitud pusilánime del partido liberal por no tener la entereza de proclamar los candidatos a gobernador y vice, por faltarle valor cívico para afrontar la lucha con candidatos propios, buscando componendas con los grupos autonomistas presididos por los señores Breard y Vidal. Asegúrase en definitiva que se someterá al senador Vidal, ya que reina un profundo desconcierto en las filas oficialistas, que presienten su próxima caída.

Es urgente la intervención nacional.

—Se han vendido casi todas las lanas de este departamento, cuyo rendimiento se calcula en un millón trescientos mil kilos.

El precio máximo pagado en las operaciones de este producto es de 33 pesos los 10 kilos al barrer.

—Tiempo lluvioso.

CHUBUT

Crimen descubierto — Atentado contra la propiedad — La escasez de policía. — Medidas que se imponen.

COLONIA 16 DE OCTUBRE septiembre 8. — Se descubrió un alevoso crimen cometido en la persona del súbdito chileno Pablo Opazo, en Río Grande (Lago Situación), por Alfredo Espinosa, de la misma nacionalidad.

El descubrimiento se debe a la feliz pesquisa del inspector de policía don Francisco País, secundado eficazmente por los señores Francisco Navarro, José Saavedra y Eduardo Moreno.

—Ultimamente se produjo un asalto por desconocidos armados, al comerciante de "Languiñeo" don Felipe García, maniatándolo conjuntamente con las demás personas habitantes de la casa, sustrayéndole mil pesos y un carguero con mercaderías de valor.

Los pobladores están alarmadísimos, porque la insuficiencia extrema del personal de policía facilita estos desmanes y crímenes, los cuales muchas veces quedan impunes. Es urgente establecer una comisaría en Colonconhué, paraje céntrico, poblado, donde está el juzgado de paz y distante veinte leguas de Tecka. La policía más cercana está a 25 y 35 leguas. Las demás comisarías, todas, con escaso personal. Convendría la creación de policía fronteriza con fuertes destacamentos en los lugares apropiados, hoy desamparados. En el pueblo Esquel, se constituirá una policía vecinal, habiéndose trasladado el inspector señor País a este último lugar, con el fin de iniciar una pesquisa, la que efectúa con gran actividad.

Según se nos informa, estos hechos, si no se toman medidas urgentes y eficaces, traerán aparejados otros actos delictuosos, ocasionando el éxodo de los pobladores de estas ricas zonas.

—Vecinos de este departamento firman un telegrama dirigido al Sr. presidente de la república, peticionando deje sin efecto el traslado del juez doctor Torres, por considerarlo una garantía de justicia para los intereses del territorio. Varios pueblos reunen firmas en igual sentido.

CASA DE GOBIERNO

EN LA PRESIDENCIA

El doctor Irigoyen no concurrió hoy a su despacho oficial de la casa de gobierno. Como en los días anteriores, los ministros visitaron al presidente en su domicilio particular, conversando sobre asuntos de la administración.

POR LOS MINISTERIOS

El ministro del interior atendió esta mañana su despacho, trasladándose luego al domicilio particular del presidente.

—El doctor Salaberry dejó hoy, completamente al día, su despacho, firmando todos los expedientes que se hallaban a la firma.

—El ministro de obras públicas concurrió esta mañana a su despacho donde se ocupó en resolver algunos asuntos de trámite relacionados con su cartera.

Visitaron al ministro los diputados Gallo y Gatica y el ingeniero Uttinger.

—El ministro de justicia e instrucción pública, concurrió esta mañana, temprano, a su despacho oficial de la casa de gobierno; se ocupó durante largo rato en despachar la firma de los expedientes administrativos. Recibió algunas visitas.

—El doctor Pueyrredón, no concurrió por la mañana a su despacho. Visitó al primer magistrado en su domicilio y lo enteró de los asuntos de su cartera.

—Concurrió a su despacho oficial a la hora de costumbre, el ministro de guerra, ocupándose en firmar el despacho.

—El ministro de marina, concurrió a su despacho a la hora de costumbre, firmando expedientes en trámite y recibió la visita de algunos jefes de la armada.

CONGRESO

Quórum en el senado—

A la hora reglamentaria había número suficiente en la cámara de senadores para sesionar. Los únicos asuntos que tiene en la orden del día, son varios despachos de la comisión de obras públicas.

Pago de la deuda a los banqueros norteamericanos—

Publicamos a continuación el texto del despacho de la comisión de hacienda de la cámara de diputados que adelantamos en nuestra edición de ayer.

Artículo 1o. — Autorízase al Banco de la Nación Argentina para facilitar al P. E. hasta la suma de pesos 73.490.181.82 moneda nacional.

Art. 2o. — La suma que determina el artículo anterior será destinada exclusivamente al pago de las siguientes obligaciones:

1o. A "The National City Banck of N. York", $ 26.381.090.91 m|n. con vencimiento en septiembre 13 de 1917.

2o. A "The Guaranty Trust Co. of N. York", $ 35.331.818.18 m|n. con vencimiento en octubre 1o. de 1917.

3o. A "The National City Bank of N. York", $ 11.777.272.73 m|n. con vencimiento en diciembre 15 de

Art. 3o. — La suma a que se refiere el art. 1o. será reintegrada por el P. E. al Banco de la Nación Argentina, con el producto de la primera operación de crédito que realice, quedando entre tanto en poder del Banco de la Nación Argentina el fondo de conversión, el que podrá convertirlo y movilizarlo en la forma en que su directorio considere conveniente.

Art. 4o. — Comuníquese al poder ejecutivo.

Homenaje a Monteagudo—

El presidente del Ateneo de Estudiantes Universitarios de esta capital ha enviado a la cámara de diputados la siguiente nota:

"Tengo el honor de dirigirme al señor presidente, adhiriendo a la solicitud presentada por la junta de historia y numismática, en fecha 20 de agosto ppdo., pidiendo la autorización necesaria para erigir en una plaza de la capital la estatua del doctor Bernardo Monteagudo, comprada en Alemania, que se encuentra en esta ciudad, hace ya tiempo.

"Si bien consideramos, señor presidente, que un monumento sólo puede constituir el homenaje de un pueblo, cuando el sentimiento de admiración y gratitud de ese pueblo ha sido interpretado plásticamente por uno de sus artistas, pues de lo contrario el homenaje se reduce a una suma de dinero para quien pretende tributarlo, y a un negocio para el encargado de interpretarlo, adherimos a un homenaje de este género porque la personalidad de Monteagudo, tan discutida por muchos historiadores, debe ser consagrada sin demora, aunque esta consagración le lleve a engrosar las filas de nuestros ilustres próceres que han sido inmortalizados en el bronce o en la piedra por manos mercenarias".

Trabajo a domicilio—

Ha sido nuevamente citada esta tarde, encontrándose reunida, la comisión interparlamentaria del trabajo a domicilio, a objeto de revisar el despacho que se propone expedir sobre el importante asunto a estudio y que ha sido ya delineado en la forma que lo dimos a conocer.

Sigue la interrupción—

Tampoco por hoy ha sido posible reunir a la comisión de agricultura del senado que debe despachar el proyecto en revisión sobre compra y expropiación de hilo sisal y arpillera para bolsas, en razón de que no podrá asistir el miembro de ella, señor Patrón Costas.

La reunión quedará de hecho postergada para el lunes próximo.

La memoria del departamento de hacienda—

Acompañando la memoria del departamento de hacienda, el doctor Salaberry ha enviado al senado la siguiente nota:

"Tengo el honor de presentar a vuestra honorabilidad la memoria del departamento de hacienda, correspondiente al ejercicio de 1916.

"Las memorias parciales de las reparticiones dependientes de este ministeroi, daráu a vuestra honorabilidad una idea de conjunto sobre la labor desarrollada por las mismas en el referido ejercicio.

"Próximamente recibirá vuestra honorabilidad como anexo a esta memoria, la de la contaduría general, así como la cuenta de inversión, cuyos cuadros están a punto de terminarse.

"Dios guarde a vuestra honorabilidad. — Firmado: D. Salaberry".

Despacho de comisión—

La comisión de negocios constitucionales ha expedido despacho favorable a la solicitud de venia para demandar a la nación presentada por el señor Vicente Cueto, sancionada ya en el senado.

Asuntos de obras públicas—

La comisión de obras públicas del Senado tiene a estudio la propuesta de la Compañía General de Obras Públicas sobre construcción de un dique para inflamables en el dock sur y la solicitud del F. C. del Sud de Buenos Aires sobre el desistimiento de la construcción de un ramal de Espartillar a Carhué.

Negocios constitucionales—

Se encuentra reunida la comisión de negocios constitucionales del Senado, que estudia el proyecto de ley en revisión sobre aprobación del último censo y fijación de la representación parlamentaria, así como los que se refieren a las reformas de la ley electoral.

Ley del hogar—

La comisión de legislación del Senado ha enviado a la de agricultura los antecedentes que se relacionan con la ley del hogar ("homestead"), sancionada por la otra cámara y que por equivocación se había destinado a ella. Se espera, además, un informe solicitado al respecto del ministerio de agricultura.

GUERRA Y MARINA

MOVIMIENTO DE BUQUES

El transporte "Pampa" salió de Nueva York para Filadelfia.

—El balizador "Mackinlay" llegó de vuelta de su jira, al puerto de la capital.

DONACION

El mayor Enrique Castillo ha donado cien ejemplares de la obra "Manual de telegrafía, telefonía y radiotelegrafía".

El ministerio de guerra resolvió aceptar dicha donación y agradecer al autor.

PASE

Según resolución de la fecha pasa a prestar sus servicios al Colegio Militar el maestro de gimnasia y esgrima, asimilado a subteniente, Luis Centenari, procedente del 5 de caballería.

1a. DIVISION DE EJERCITO

Ejercicios finales

De acuerdo con las instrucciones del ministerio de guerra, el comando de la 1a. división ha resuelto que en todo lo referente a la realización de los ejercicios de cuadros, los señores comandantes de brigada tendrán el mando directo de sus unidades. Los ejercicios o cuadros y juegos de guerra tendrán lugar como se indica a continuación.

Ejercicios de batallón o grupo, los días 10, 11, 12 y 13; ejercicios de regimiento los días 17, 18, 19 y 20; ejercicios de brigada los días 24, 25 y 26; ejercicios de división los días 27, 28 y 29; y los juegos de guerra los días 14, 15, 21 y 22.

Los jefes y oficiales que deben incorporarse a cuerpos de división, permanecerán en ellos durante los siguientes plazos:

Oficiales subalternos y capitanes, desde el 8 hasta el 15; mayores, desde el 8 hasta el 29; tenientes coroneles y coroneles, desde el 15 hasta 1 29.

Los ejercicios de cuadro tendrán lugar en Campo de Mayo y alrededores, con excepción de los de artillería y regimiento de caballería, que podrán verificarse en los alrededores de la guarnición de Liniers, si así conviene.

Infantería: los días 14 y 15 en los cuarteles del arma; los días 21 y 22 en un cuartel por Brigada, que será designado por el comandante de la misma.

Caballería y artillería: en sus cuarteles.

Ingenieros: seguirán las secciones de juego de guerra del regimiento 1.

Los ejercicios de cuadros serán dirigidos como sigue: los de batallón o grupo por los jefes de regimiento; los de regimiento por los comandantes de brigada; los de brigada y división por el comando de división.

La participación de los jefes en los ejercicios se hará de acuerdo con lo que determinan los números 1 al 4 de las instrucciones del ministerio de guerra. Los capitanes y oficiales subalternos, que deben incorporarse, toman parte en los ejercicios y juegos de guerra de los días 10 al 15, ambos inclusive.

AVISOS FUNEBRES

MANUEL PIZZI, Q. E. P. D., falleció el 8 de septiembre de 1917.—Sus hijos, hijos políticos, sobrinos, nietos, hermanos políticos y demás deudos, invitan a sus relaciones a acompañar los restos del extinto al cementerio del Oeste, mañana domingo 9 del corriente, a las 10 a. m. Se ruega no enviar coronas. El duelo se despedirá por tarjeta. Casa mortuoria, Constitución 3517.—Nota: Carruajes en la cochería Tacuarí, calle Tacuarí 344.

INFORMACIONES DE ULTIMA HORA

La guerra mundial

Fracaso de ataques alemanes

EXITOS INGLESES EN YPRES

El bombardeo de hospitales americanos por los alemanes

(DE NUESTROS CORRESPONSALES Y DE LA AGENCIA HAVAS)

La responsabilidad de la guerra

PARIS, septiembre 2 — Durante tres años Alemania no cesó nunca de echar, sobre los aliados la responsabilidad de la guerra.

Hoy, una vez más, consciente de la gravedad de las acusaciones acumuladas contra ella, renueva sus tentativas para disculparse; pero los acontecimientos que demuestran que los imperios centrales quisieron la guerra, son demasiado evidentes para que la conciencia universal no haya pronunciado ya su veredicto definitivo.

Los diarios se contentan con una simple enumeración de los hechos para contestar a la última maniobra del canciller alemán: el desencadenamiento de la guerra mundial a raíz del ultimátum seguido de invasión a Serbia, los esfuerzos enérgicos de la Entente para evitar el conflicto, la seguridad de Alemania, expresada por los embajadores de que Francia y Rusia no estaban preparadas para la guerra; el ultimátum de Guillermo al zar de Rusia mientras que Austria-Hungría estaba dispuesta a una solución amistosa, la intimación a Francia cuyas tropas fueron dejadas hasta último momento a 10 kilómtros de la frontera, el rechazo de Alemania del pedido de arbitraje hecho por el zar de Rusia el 29 de julio, y la mentira alemana invocando una incursión de aviones contra Nuremberg para la declaración de la guerra a Francia.

Parte oficial inglés

LONDRES, septiembre 8. — Un comunicado oficial anuncia:

Efectuamos con éxito un golpe de mano en las cercanías de Gavrelle.

Hubo numerosos combates entre patrullas en el sector de Ipres, sufriendo el enemigo en ellos fuertes pérdidas.

El enemigo bombardeó anoche violentamente Langemarck.

La artillería se mostró muy activa en otros puntos del frente.

Parte oficial francés

PARIS, septiembre 8 — Se dió esta tarde a la publicidad el siguiente parte oficial:

Varios golpes de mano enemigos en la región de Cerny, al norte de Coucy, al este de Reims y en Lorena sufrieron un completo fracaso.

Efectuamos algunas incursiones con éxito en Epine Chevreguy y al norte de la altura 344, donde tomamos algunos prisioneros.

La lucha de artillería fué violenta en ambas márgenes del río Mosa.

Hubo actividad por parte de las patrullas a lo largo del arroyo de Forges y en la región de Avocourt.

En el resto del frente la noche transcurrió en calma.

Carta del señor Poe

PARIS, septiembre 8 — "Le Figaro" publica una carta del señor Lugne-Poe, en la que celebra a los asuncionistas y otros religiosos, por su acción inteligente y perseverante en Chile, así como también los actos de las chilenas, las cuales hallan en el heroísmo de los franceses una alegría y un ideal que las hace nuestras más fieles y hermosas amistades.

Explosión en un arsenal

FILADELFIA, septiembre 8.—Se anuncia que se produjo una explosión en el arsenal de Frankford, resultando 3 muertos y 23 heridos.

No se tienen mayores detalles sobre el accidente.

Solidaridad anglo-americana

WASHINGTON, septiembre 8. — Inglaterra comunicó a los Estados Unidos que la contestación de Mr. Wilson a las proposiciones de paz hechas por el Papa, es también la contestación de Inglaterra.

El emperador Guillermo en Riga

AMSTERDAM, septiembre 8. — Telegrafían de Berlín que el emperador Guillermo llegó a Riga, donde pasó revista a las tropas alemanas que ocuparon esa ciudad, distribuyendo varias condecoraciones.

El vandalismo alemán

PARIS, septiembre 8.—En "Le Journal" el obispo de Soissons evoca las desdichas de esa ciudad y ataca duramente al vandalismo que causó daños enormes en los monumentos del culto.

El obispo de Soissons declara que los alemanes destruyeron las iglesias deliberadamente, cuidadosamente, sabiamente y sin ninguna necesidad estratégica.

El artículo termina diciendo: "En varios puntos los alemanes hicieron volar con dinamita la casa de Dios, y si ciertos prelados alemanes se opusieron a esos crímenes sacrílegos, otros, hecho inaudito y monstruoso, pero estrictamente verdadero, efectuaron con sus propias manos destrucciones impías.

El bombardeo de hospitales americanos por los alemanes.

LONDRES, septiembre 8.—El corresponsal del "Daily Mail" en el frente británico, describiendo el bombardeo de los hospitales americanos por los alemanes, dijo:

"He visitado todas las formaciones sanitarias atacadas por el enemigo, y me parece absolutamente imposible que un aviador cualquiera, que conozca su posición exacta, haya podido cometer una equivocación en lo que se refiere a su objetivo.

"Los puestos de socorros que fueron bombardeados la semana pasada, están completamente aislados y elevados en un terreno descubierto, lejos de cualquiera otra construcción. Están ubicados allí desde más de dos años y su presencia y carácter están señalados por una gran cruz roja sobre fondo blanco pintada o hecha en mosaico en los jardines de los hospitales así como con un gran número de banderas de la Cruz Roja de grandes dimensiones.

"Los hospitales están situados en un lugar descubierto donde se encuentran desde el principio de la guerra. Los visité en agosto de 1915. Sería difícil encontrar una situación más fácilmente visible para un observador sobre tierra o en los aires. Por eso es difícil imaginarse un conjunto de circunstancias que cieguen al piloto al punto de hacerle creer que vuela sobre centros militares. Los hospitales han sido bombardeados a sabiendas y parece muy probable que los hospitales americanos han sido especialmente elegidos para ello."

"Le Matin" dice que es imposible para Alemania negar que en previsión de la guerra, 800.000 reservistas de las clases jóvenes fueron sometidos en junio de 1914 a un entrenamiento tan riguroso, que numerosos no resistieron y sucumbieron.

Tampoco — agrega 'Le Matin" — se puede olvidar que el 27 de julio la movilización alemana había terminado.

Los diarios subrayan que Bélgica y el Luxemburgo no se hallaban interesados en el conflicto germano-ruso.

Todos los diarios insisten finalmente sobre la pobreza de las últimas acusaciones, diciendo que prueban que el general Sonkhominoff favoreció el juego de Alemania.

Escarmiento a un crítico alemán

BERNA, septiembre 8.—El "Wiener Tages Zeitung", comentando la desgracia del Sr. Ballín, de la compañía de navegación Hamburg-Amerika, la atribuye a la manera violenta que criticó la política imperial alemana.

El adjunto militar argentino en España

MADRID, septiembre 8.—Informan de Santander que se ha concedido el "placet" al agregado militar a la embajada argentina ante el gobierno español, capitán Bergejo.

Conmutacion de pena

VIENA, septiembre 8. (Vía Amsterdam). — El emperador Carlos conmutó la pena de muerte a que había sido condenado el socialista Friedrich Adler, matador del jefe del gabinete austriaco, conde Sturgkh, por la de 18 años de trabajos forzados.

Fracaso de los monárquicos en Grecia

LONDRES, septiembre 8. — El corresponsal de la agencia Reuter en Atenas envía el siguiente telegrama:

El primer fracaso de las maniobras realistas lo ha sido la premura de las clases de 1916 y 1917 para contestar al llamamiento a banderas, en todas las localidades.

Los telegramas que envían las autoridades militares de provincias anuncian que las oficinas de enrolamiento están llenas de reclutas entusiastas, que piden la guerra a gritos.

PROVINCIAS

BUENOS AIRES

Nota del comisionado municipal al ministro de agricultura — Fiesta del árbol — Diversas.

BAHIA BLANCA, septiembre 8.—El comisionado municipal elevó una nota a S. E. el señor ministro de agricultura, doctor Honorio Pueyrredón, transmitiéndole el pedido efectuado por el vecino de ésta don Francisco Zanatta, quien se interesa en el traslado de peones para desmontar caldenes en las proximidades de la estación Epupel y Naicó, dando así ocupación a numerosos jornaleros que se encuentran sin ella, siempre que ese ministerio facilite pasajes hasta los puntos expresados.

—Como en esta ciudad existen dos fábricas de embutidos que comercian con los territorios nacionales, sería conveniente la designación de un impuesto para qué se controle su fabricación y expendio.

—Para ésa el ingeniero agrónomo señor G. Corti.

—Ayer a las 3 p. m. se realizó la fiesta del árbol en el Parque Independencia, la que fué suspendida el domingo anterior por la lluvia.

Esta fiesta resultó un acontecimiento.

—Llueve continuamente desde anteayer.

Pro Cruz Roja Británica

SAN ISIDRO, septiembre 8.—El martes próximo se llevará a cabo en el salón Blanco de ésta una velada cinematográfica a beneficio de la Cruz Roja Británica.

Con tal motivo se ha confeccionado un novedoso programa.

Cambio de un empleado—Sociales

MORON, septiembre 8 — Ha sido designado inspector de la dirección de agricultura en esta localidad el señor Juan Pesagno, en reemplazo del señor Ametrano.

—En un sanatorio de la capital federal ha sido operado el distinguido vecino, don Antonio Garibaldi.

—Enferma la niña María Estringe.

—Se encuentra enferma de algún cuidado la señora Sara Gómez Molina de Padilla.

—Ha sido muy lamentado el fallecimiento del antiguo y apreciado vecino don Francisco Angel Mustoni, acaecido después de soportar las alternativas de una cruel enfermedad.

El acto del sepelio que se efectuó en la necrópolis local dió margen a una elocuente demostración de condolencia.

Municipales — Luz eléctrica — Teléfono — Sucursal de correos — Policía.

MAGDALENA, septiembre 8 — Publícanse regularmente los balances municipales los que son distribuídos por todas las estaciones del partido.

El comisionado Dr. Ruiz, hace empeñosas gestiones para terminar el arreglo de las calles y avenidas, que por su estado de abandono hasta hace poco, hacían imposible su tránsito.

Se presentaron ya varias propuestas a esta comuna, para la instalación de una oficina telefónica.

—Se hace necesaria la instalación de una oficina de correos en la vecina estación, empalme Magdalena, barrio que cuenta con numerosos vecinos. La citada oficina puede ser atendida por el jefe de la estación del ferrocarril de la misma.

—El personal de la policía local a cargo del comisario señor F. E. Doblos, persiguen a todo los individuos de mal vivir, como así también a los garitos que antes funcionaban a puerta franca y con permisos de las autoridades anteriores.

Jefe del registro civil — Otra donación de caballos — Plantación de árboles — Nombramiento de alcaldes — Otras noticias.

QUILMES, septiembre 8. — Ha sido bien recibido por este vecindario el nombramento de jefe de la oficina de registro civil de ésta, recaído en la persona del escribano señor Donato Maglioccini, vecino que goza de gran estimación por sus correctos procederes e intachable conducta.

Anteriormente desempeñó dicho puesto, de donde fué desalojado por los elementos conservadores por no prestarse a ser dócil instrumento de ellos. Este nombramiento importa una justa reparación para este ciudadano que también fué víctima de la política ugartista.

Un numeroso grupo de amigos y vecinos independientes le preparan una demostración.

—Fué designado pro-secretario del comisionado municipal, el señor Jesús M. Oliveri, distinguido miembro del partido radical y uno de los jóvenes prestigiosos de esta ciudad.

—Numerosos comerciantes han felicitado al comisario señor Quintana, por la actividad desplegada contra los malos negociantes que comerciaban sin tener patentes, quienes hacían competencia a los que estaban munidos de todos los requisitos, y de esta manera también defraudaban al fisco. Muchos de estos infractores ya han oblado las patentes, como asimismo las multas respectivas.

—Fueron nombrados alcaldes de los diversos cuarteles, los señores Luciano Ramos (hijo), Juan S. Sánchez, Salvador Lombardo, Gabriel Drake, Bernardo Olazar, Juan Gutiérrez, Juan Bengochea y doctor Fermín Rodríguez.

—El señor José Augusto Otamendo, comisionado de esta localidad, ha donado para el corralón municipal quince animales yeguarizos, procedentes de su estancia "La Perdida", ubicada en Lobería.

—De acuerdo con una petición formulada por el Centro Comercial e Industrial, la superioridad ha dictado una resolución estableciendo que sólo podrán expender en las ferias francas, artículos de primera necesidad, prohibiéndose la venta de otros artículos, con cuya venta se hacía competencia a los comerciantes que abonaban diversos impuestos.

—Se dió principio a la plantación de los árboles que han sido donados por el ministerio de obras públicas de la provincia, destinándoseles a embellecer los paseos públicos que carecían de ellos.

—Durante el mes transcurrido se han recaudado más de 27.000 pesos por diversos conceptos, lo testimonia la escrupulosidad con que se efectúa la percepción de la renta. También se han abonado numerosas cuentas pertenecientes a la otra administración.

Como dato ilustrativo sobre las pésimas condiciones en que se encontró el palacio municipal, se han tenido que iniciar refacciones en la mano de obra como también colocar cerraduras en todas las puertas y lamparitas eléctricas como asimismo comprar elementos de limpieza.

Todo lo que son útiles de escritorio desaparecieron, no obstante haberse gastado más de 3000 pesos durante los últimos siete meses que gobernaron los elementos conservadores la comuna de Quilmes.

Liga de propietarios — Asamblea en el teatro Español.

LOMAS DE ZAMORA, septiembre 8. — Concurrieron al despacho particular del señor interventor nacional de la provincia, una delegación de la Liga de Propietarios de esta ciudad, compuesta de lo sseñores: doctor P. M. Clariá, doctor Daniel Moreno, ingeniero Alfredo J. Orfila, Juan M. Acuña y Carlos A. Palacios, los que recibidos deferentemente por el doctor Cantilo le expusieron, en una suscinta relación de hechos y concretos, la larga historia de la construcción de los afirmados, desde sus comienzos hasta llegar a la fácil comprobación oficial de los malos materiales empleados por los contratistas y los precios usurarios a cobrar.

El doctor Cantilo después de escuchar a sus informantes, les prometió ocuparse del asunto a la brevedad posible, conjuntamente con el señor ministro de obras públicas y el comisionado municipal que ha de designar la intervención para dentro de muy pocos días.

—Reina entusiasmo para la asamblea de propietarios que debe verificarse el domingo a la 1.30 de la tarde, en el local del teatro Español, a fin de poner en conocimiento del público, los trabajos que la Liga defensora de propietarios ha realizado para detener los abusos de los contratistas.

Sociedad de beneficencias.—Diversas.

LAS FLORES, septiembre 8.—Renovó sus autoridades la benemérita Sociedad de beneficencia, siendo reelegidas totalmente, quedando por lo tanto constituída por las siguientes damas: presidenta, señora Juana E. de Carricart; vice, Sra. Elena L. de Murga; secretaria, señorita Selvina Painecyra; pro, señorita Adela Romero; tesorera, señora Catalina C. de Dantiacq; pro, señora Adelina B. de Uberti; vocales: señoras Rosa F. de Bari, Amelia A. de Frangi, María P. de Belderrain y señoritas Benedicta Berecochea y María Torné.

—Inauguró sus clases la Escuela Normal, con gran afluencia de alumnos y contento del vecindario, que por fin ve realizadas una de sus más grandes aspiraciones.

—Como la administración fenecida, dejara casi agotadas o con saldos muy exiguos ciertas partidas del presupuesto, indispensables para el desenvolvimiento administrativo, el comisionado municipal se ha visto en la necesidad de solicitar del ministerio de hacienda la autorización correspondiente para ampliar dichas partidas; pues de lo contrario, no es posible normalizar la marcha de la administración.

—Cayeron lluvias abundantes, con beneficios para campos y sembrados; el viento huracanado causó daños materiales en numerosas poblaciones.

Nuevo presidente municipal

GENERAL PICO, septiembre 8 — El consejo municipal de ésta designó presidente al doctor Manuel Elkin.

El nuevo juez de paz — Nombramientos bien recibidos.

PUNTA ALTA, septiembre 8.—Tomó posesión del cargo de juez de paz de Punta Alta el nuevo titular señor Fortunato Costa.

También fué designado por la intervención a la provincia, secretario del juzgado el señor Antonio S. Cartolano.

Estos dos nombramientos han causado general satisfacción en el vecindario, por representar ellos una verdadera garantía para los intereses generales.

—Hízose cargo de su puesto el nuevo jefe del registro civil de Punta Alta, escribano Domingo J. Cirone. Como los anteriores, este nombramiento ha sido bien recibido por este vecindario.

—Tomás posesión de su cargo el nuevo médico municipal doctor Víctor M. Colomb, en reemplazo del doctor Mario Cornero, que fué declarado cesante.

SAN MARTIN, septiembre 8 — A las 8.30 de la mañana de hoy se declaró un violento incendio en el edificio del diario "El Heraldo" el que fué sofocado después de media hora de lucha con el fuego, por los bomberos voluntarios de ésta. El accidente se produjo a causa del mal funcionamiento en las máquinas de linotipos.

SANTA FE

La contribución directa — Memoria de la asesoría municipal — Museo de bellas artes — El parque escolar — Asamblea del mercado a término — Las patentes impagas — Nueva visita del gobernador — Pedido de una aclaración — Procedimientos de un vicecónsul — Delegación a la Exposición Rural de Palermo — Nota de agradecimiento — Kermesse.

ROSARIO, septiembre 8 — Contra las suposiciones que se habían hecho, y a pesar de los informes que se daban respecto a que el gobierno provincial no concedería nuevamente una prórroga para el pago de la contribución directa del presente año y anteriores, las receptorías de rentas de los departamentos han recibido orden del ejecutivo provincia de no hacer efectivo dicho impuesto por la vía de apremio, pues habíase concedido un nuevo plazo cuyo vencimiento es el 30 del corriente mes.

El gobierno provincial ha hecho este nuevo favor a los contribuyentes teniendo en cuenta las dificultades de orden económico porque ellos atraviesan y debido a la honda crisis que azota a todo el país.

En una compulsa que se hizo el año pasado pasa ver a cuyo ascendía la deuda de los contribuyentes a este impuestos, los registros marcaron la suma de pesos solamente en el departamento Rosario, calculándose que entre los todos los departamentos el fisco es acreedor por contribuciones directas en la suma de 3.000.000 de pesos moneda legal.

El nuevo plazo para el pago de ese impuesto acordado por el ejecutivo provincial ha causado la mejor impresión en todos nuestros círculos.

—El lunes de la semana entrante el asesor letrado de la municipalidad, doctor Nicolás Amuchástegui elevará al concejo deliberante para su aprobación, la memoria de la repartición jurídica a su cargo, desde el tiempo que de ella se hizo cargo, es decir hace tres meses.

—Esta tarde se verificará una reunión de los miembros que forman parte de la comisión directiva del museo de Bellas Artes a objeto de tratar asuntos de capital importancia e inherentes a la inauguración del museo.

—El director de paseos públicos, señor Orarma, se ha puesto en comunicación con el señor A. Bello, vocal del consejo provincial de educación respecto a la apertura del parque escolar, construído en los terrenos de ampliación del parque Independencia.

El parque Escolar se encuentra casi concluído. Faltan solamente algunos primordiales accesorios y es en este sentido que el señor Ararena ha escrito al señor Bello, para saber con cuánto contribuirá el consejo de educación o el gobierno provincial para poder llevar a cabo la inauguración del parque.

—Esta tarde tendrá lugar en la Bolsa de Comercio la asamblea general ordinaria del mercado a término. Circulan varias listas de candidatos para ocupar la futura presidencia de la comisión, siendo muy posible que resulte triunfante la que se encabeza con el nombre del señor Manuel Ordóñez, pues es la que cuenta con mayores simpatías.

La asamblea por otra parte promete ser muy interesante dado los recientes acontecimientos producidos con la especulación del maíz y trigo.

—Pasado mañana la receptoría de rentas elevará a la jefatura política los mandamientos pra que dé lugar a las ejecuciones de los morosos por concepto de patentes.

Al fisco se le adeuda por dicho impuesto la suma de 100 mil pesos moneda legal.

—Informaciones que llegan de Santa Fe anuncian que el gobernador, señor Lehmann, se propone visitar nuevamente esta ciudad acompañado de sus dos ministros, el 12 de octubre próximo, a objeto de presidir la inauguración del monumento a Alberdi, en el pueblo del mismo nombre, y el concurso de tiro de la "Copa Santa Fe".

—En la memoria recientemente distribuída por el Mercado a Término del Rosario, ha llamado la atención la constancia que se hace de un anticipo de 200.000 pesos moneda legal a la comisión de semillas. La facilitación de esta suma ha motivado comentarios de parte de algunas personas mal intencionadas para con los miembros que forman parte de la comisión de semillas de Rosario, a tal punto que su presidente, el señor Miguel Monserrat, ha pedido al presidente del mercado a término de ésta, señor Juan B. Cordiniola, verifique una aclaración a ese respecto, pues dicho préstamo fué hecho a la comisión de semillas de Buenos Aires y no a la que él preside. El señor Cordiviola prometió hacer esa aclaración.

—A la jefatura política se ha presentado munido de sus correspondientes documentos, D. Toribio Orquera, para exponer el siguiente asunto y solicitar a la vez un consejo para solucionarlo satisfactoriamente:

Hace cuatro años la compañía salitrera inglesa de Puerto Tartal, Chile, lo despedió juntamente con 700 ciudadanos argentinos, por no poder continuar pagándole su salario, por falta de recursos, y a pesar de tener contrato firmado. Orquera, al ser despedido, reclamó a la compañía la suma de 546 pesos moneda legal que se le adeudaba, no consiguiendo hacer efectiva dicha suma, por lo que se presentó ante el vicecónsul de la república Argentina en aquel punto, señor Camilo Ocaña, para gestionar por su intermedio el pago de su trabajo.

Teniendo Orquera necesidad de emplearse y como no encontrara ocupación alguna en Puerto Tartal, se trasladó a su patria, extendiendo un poder al mencionado vicecónsul, para que en el caso de que la compañía no abonara la suma, pudiera embargarla. Desde aquel entonces hasta la fecha Orquera ha escrito infinidad de veces al señor Ocaña, pidiéndole noticias sobre su asunto, no teniendo ninguna contestación al respecto. Orquera, como se encuentra en la mayor miseria y habiendo salido del hospital, ha asolicitado la ayuda de la jefatura política para que ésta realice los trámites necesarios y vea en qué forma pueda tener noticias sobre ese dinero que se le debe.

—A la inauguración de la Exposición Rural de Palermo asistirán como delegados de la Sociedad Rural de Rosario los doctores José Leguizamón, Fermín Lizarra, Toribio Sánchez y señores Joaquín Marull y Máximo G. del Mármol.

—El jefe político señor Néstor Noriega ha recibido la siguiente nota de agradecimiento:

Señor jefe político del departamento don Néstor Noriega. S|d. Cúmpleme dejar constancia escrita, en nombre propio y en el de toda la familia de mi madre, de mi agradecimiento, ratificando así los sentimientos expresados personalmente ante el señor jefe político, en correspondencia a la participación tan destacada que las autoridades públicas de esta ciudad han tenido a bien tomar el cariñoso homenaje rendido a la memoria de la extinta. Ofrezco al señor jefe las seguridades de mi particular consideración. — (Firmado) C. Carlés.

—Esta noche se inaugurará la kermesse italiana en el teatro Olimpo a beneficio de la Cruz Roja italiana.

ENTRE RIOS

Fallecimiento

CONCEPCION DEL URUGUAY, septiembre 8 — Falleció el estimado convecino señor Juan Ariñez, de origen español, vinculado desde joven a nuestra sociedad. Ariñez fué un soldado de la causa radical y tomó parte en la revolución del 90; en ésta ayudó siempre al partido de sus simpatías.

El comité radical designó una comisión de su seno para velar el cadáver y un orador para que haga uso de la palabra en el acto del sepelio en oportunidad se colocará una placa sobre su tumba.

Jiras del jefe de policía — Diversas

GUALEGUAY, septiembre 8 — Después de visitar los distritos primero, segundo y tercero, realizando por la campaña una jira que es de inspección general, relacionada con las funciones públicas que desempeña y las comisiones que tiene respecto al levantamiento del censo agrícola y cuidado de la vialidad, regresó el jefe de policía del departamento señor Francisco C. Paredes.

Acompañáronlo el presidente de la comisión de puentes y caminos, señor Arribillaga, y el empleado de la defensa agrícola, señor Miguel Lesca.

La otra jira a realizar, se extenderá a los cinco distritos que aun faltan recorrer.

En los ocho distritos de campaña, quince subcomisiones formadas por el comisario de cada uno de ellos y conocidos vecinos, secundan la acción de la comisión central.

—La sociedad anónima estancia "Las Cabezas" ha vendido a los señores Masurel Fils de esa plaza, cien mil kilos de lana al barrer, al precio de 31 pesos los diez kilos, puestos sobre vagón en la estación Lazo, próxima al establecimiento citado.

Esta gran operación solamente en lanas, demuestra la importancia de la sociedad que la realiza, a la vez que evidencia la capacidad productora de nuestro departamento.

—Con destino a esa, salió la chata Chalos Vassallo, con 100.000 kilos de leña, de Pablo Badaracco. Dos chatas más, de don Juan Berisso, condrcen para el frigorífico Las Palmas 650 animales vacunos en pie. Otra chata ha llevado 170.000 kilos de leña en trozos, y la "José Lauro" cargamento general de frutos del país, de la casa Carbone y Badaracco.

—La chata "Pitura" carga en el puerto cuatrocientas toneladas de lino de la casa Solanas, Novas y Cía.

—Para el frigorífico "Las Palmas", compró don Juan Berisso 480 novillos a la sucursal Manuel Berisso, al precio de 140 pesos; a don Blas Monti 110 a 150 pesos y a don Santiago Doneri 160 novillos también, a 147 pesos.

—Para asistir a las sesiones de la legislatura, se ausentaron a Paraná los diputados radicales señores Ramón Mihura y Elías A. Carbone.

CORRIENTES

La política oficialista — Urgencia de enviar la intervención — La cosecha de lanas.

CURUZU CUATIA, septiembre 8.—Pésima impresión ha producido la actitud pusilánime del partido liberal por no tener la entereza de proclamar los candidatos a gobernador y vice, por faltarle valor cívico para afrontar la lucha con candidatos propios, buscando componendas con los grupos autonomistas presididos por los señores Breard y Vidal. Asegúrase en definitiva que se someterá al senador Vidal, ya que reina un profundo desconcierto en las filas oficialistas, que presienten su próxima caída.

Es urgente la intervención nacional.

—Se han vendido casi todas las lanas de este departamento, cuyo rendimiento se calcula en un millón trescientos mil kilos.

El precio máximo pagado en las operaciones de este producto es de 33 pesos los 10 kilos al barrer.

—Tiempo lluvioso.

CHUBUT

Crimen descubierto — Atentado contra la propiedad — La escasez de policía. — Medidas que se imponen.

COLONIA 16 DE OCTUBRE, septiembre 8. — Se descubrió un alevoso crimen cometido en la persona del súbdito chileno Pablo Opazo, en Río Grande (Lago Situación), por Alfredo Espinosa, de la misma nacionalidad.

El descubrimiento se debe a la feliz pesquisa del inspector de policía don Francisco País, secundado eficazmente por los señores Francisco Navarro, José Saavedra y Eduardo Moreno.

—Ultimamente se produjo un asalto por desconocidos armados, al comerciante de "Languiñeo" don Felipe García, maniatándolo conjuntamente con las demás personas habitantes de la casa, sustrayéndole mil pesos y un carguero con mercaderías de valor.

Los pobladores están alarmadísimos, porque la insuficiencia extrema del personal de policía facilita estos desmanes y crímenes, los cuales muchas veces quedan impunes. Es urgente establecer una comisaría en Colonconhué, paraje céntrico, poblado, donde está el juzgado de paz y distante veinte leguas de Tecka. La policía más cercana está a 25 y 35 leguas. Las demás comisarías, todas, con escaso personal. Convendría la creación de policía fronteriza con fuertes destacamentos en los lugares apropiados, hoy desamparados. En el pueblo Esquel, se constituirá una policía vecinal, habiéndose trasladado el inspector señor País a este último lugar, con el fin de iniciar una pesquisa, la que efectúa con gran actividad.

Según se nos informa, estos hechos, si no se toman medidas urgentes y eficaces, traerán aparejados otros actos delictuosos, ocasionando el éxodo de los pobladores de estas ricas zonas.

—Vecinos de este departamento firman un telegrama dirigido al Sr. presidente de la república, peticionando deje sin efecto el traslado del juez doctor Torres, por considerarlo una garantía de justicia para los intereses del territorio. Valos pueblos reunen firmas en igual sentido.

CASA DE GOBIERNO

EN LA PRESIDENCIA

El doctor Irigoyen no concurrió hoy a su despacho oficial de la casa de gobierno. Como en los días anteriores, los ministros visitaron al presidente en su domicilio particular, conversando sobre asuntos de la administración.

POR LOS MINISTERIOS

El ministro del interior atendió esta mañana su despacho, trasladándose luego al domicilio particular del presidente.

—El doctor Salaberry dejó hoy completamente al día, su despacho, firmando todos los expedientes que se hallaban a la firma.

—El ministro de obras públicas concurrió esta mañana a su despacho donde se ocupó en resolver algunos asuntos de trámite relacionados con su cartera.

Visitaron al ministro los diputados Gallo y Gatica y el ingeniero Utinger.

—El ministro de justicia e instrucción pública, concurrió esta mañana, temprano, a su despacho oficial de la casa de gobierno; se ocupó durante largo rato en despachar la firma de los expedientes administrativos. Recibió algunas visitas.

—El doctor Pueyrredón, no concurrió por la mañana a su despacho. Visitó al primer magistrado en su domicilio y lo enteró de los asuntos de su cartera.

—Concurrió a su despacho oficial a la hora de costumbre, el ministro de guerra, ocupándose en firmar el despacho.

—El ministro de marina, concurrió a su despacho a la hora de costumbre, firmando expedientes en trámite y recibió la visita de algunos jefes de la armada.

CONGRESO

Quórum en el senado—

A la hora reglamentaria había número suficiente en la cámara de senadores para sesionar. Los únicos asuntos que tiene en la orden del día, son varios despachos de la comisión de obras públicas.

Pago de la deuda a los banqueros norteamericanos—

Publicamos a continuación el texto del despacho de la comisión de hacienda de la cámara de diputados que adelantamos en nuestra edición de ayer.

Artículo 1o. — Autorízase al Banco de la Nación Argentina para facilitar al P. E. hasta la suma de pesos 73.490.181.82 moneda nacional.

Art. 2o. — La suma que determina el artículo anterior será destinada exclusivamente al pago de las siguientes obligaciones:

1o. A "The National City Banck of N. York", $ 26.381.090.91 m|n. con vencimiento en septiembre 13 de 1917.

2o. A "The Guaranty Trust Co. of N. York", $ 35.331.818.18 m|n. con vencimiento en octubre 1o. de 1917.

3o. A "The National City Bank of N. York". $ 11.777.272.73 m|n. con vencimiento en diciembre 15 de

Art. 3o. — La suma a que se refiere el art. 1o. será reintegrada por el P. E. al Banco de la Nación Argentina, con el producto de la primera operación de crédito que realice, quedando entre tanto a poder del Banco de la Nación Argentina el fondo de conversión, el que podrá convertirlo y movilizarlo en la forma en que su directorio considere conveniente.

Art. 4o. — Comuníquese al poder ejecutivo.

Homenaje a Monteagudo—

El presidente del Ateneo de Estudiantes Universitarios de esta capital ha enviado a la cámara de diputados la siguiente nota:

"Tengo el honor de dirigirme al señor presidente, adhiriendo a la solicitud presentada por la junta de historia y numismática, en fecha 20 de agosto ppdo., pidiendo la autorización necesaria para erigir en una plaza de la capital la estatua del doctor Bernardo Monteagudo, comprada en Alemania, que se encuentra en esta ciudad, hace ya tiempo.

"Si bien consideramos, señor presidente, que un monumento sólo puede constituir el homenaje de un pueblo, cuando el sentimiento de admiración y gratitud de ese pueblo ha sido interpretado plásticamente por uno de sus artistas, pues de lo contrario el homenaje se reduce a una suma de dinero para quien pretende tributarlo, y a un negocio para el encargado de interpretarlo, adherimos a un homenaje de este género porque la personalidad de Monteagudo, tan discutida por muchos historiadores, debe ser consagrada sin demora, aunque esta consagración le lleve a engrosar las filas de nuestros ilustres próceres que han sido inmortalizados en el bronce o en la piedra por manos mercenarias".

Trabajo a domicilio—

Ha sido nuevamente citada esta tarde, encontrándose reunida, la comisión interparlamentaria del trabajo a domicilio, a objeto de revisar el despacho que se propone expedir sobre el importante asunto a estudio y que ha sido ya delineado en la forma que lo dimos a conocer.

Sigue la interrupción—

Tampoco par hoy ha sido posible reunir a la comisión de agricultura del senado que debe despachar el proyecto en revisión sobre compra y expropiación de hilo sisal y arpillera para bolsas, en razón de que no podrá asistir el miembro de ella, señor Patrón Costas.

La reunión quedará de hecho postergada para el lunes próximo.

La memoria del departamento de hacienda—

Acompañando la memoria del departamento de hacienda, el doctor Salaberry ha enviado al senado la siguiente nota:

"Tengo el honor de presentar a vuestra honorabilidad la memoria del departamento de hacienda, correspondiente al ejercicio de 1916.

"Las memorias parciales de las reparticiones dependientes de este ministerio, darán a vuestra honorabilidad una idea de conjunto sobre la labor desarrollada por las mismas en el referido ejercicio.

"Próximamente recibirá vuestra honorabilidad como anexo a esta memoria, la de la contaduría general, así como la cuenta de inversión, cuyos cuadros están a punto de terminarse.

"Dios guarde a vuestra honorabilidad. — Firmado: D. Salaberry".

Despacho de comisión—

La comisión de negocios constitucionales ha expedido despacho favorable a la solicitud de venia para demandar a la nación presentada por el señor Vicente Cueto, sancionada ya en el senado.

Asuntos de obras públicas—

La comisión de obras públicas del Senado tiene a estudio la propuesta de la Compañía General de Obras Públicas sobre construcción de un dique para inflamables en el dock sur y la solicitud del F. C. del Sud de Buenos Aires sobre el desistimiento de la construcción de un ramal de Espartillar a Carhué.

Negocios constitucionales—

Se encuentra reunida la comisión de negocios constitucionales del Senado, que estudia el proyecto de ley en revisión sobre aprobación del último censo y fijación de la representación parlamentaria, así como los que se refieren a las reformas de la ley electoral.

Ley del hogar—

La comisión de legislación del Senado ha enviado a la de agricultura los antecedentes que se relacionan con la ley del hogar ("homestead"), sancionada por la otra cámara y que por equivocación se había destinado a ella. Se espera, además, un informe solicitado al respecto del ministerio de agricultura.

GUERRA Y MARINA

MOVIMIENTO DE BUQUES

El transporte "Pampa" salió de Nueva York para Filadelfia.

—El balizador "Mackinlay" llegó de vuelta de su jira, al puerto de la capital.

DONACION

El mayor Enrique Castillo ha donado cien ejemplares de la obra "Manual de telegrafía, telefonía radiotelegrafía".

El ministerio de guerra resolvió aceptar dicha donación y agradecer al autor.

PASE

Según resolución de la fecha pasa a prestar sus servicios al Colegio Militar el maestro de gimnasia y esgrima, asimilado a subteniente, Luis Centenari, procedente del 5 de caballería.

1a. DIVISION DE EJERCITO

Ejercicios finales

De acuerdo con las instrucciones del ministerio de guerra, el comando de la 1a. división ha resuelto que en todo lo referente a la realización de los ejercicios de cuadros, los señores comandantes de brigada tendrán el mando directo de sus unidades. Los ejercicios e cuadros y juegos de guerra tendrán lugar como se indica a continuación.

Ejercicios de batallón o grupo, los días 10, 11, 12 y 13; ejercicios de regimiento los días 17, 18, 19 y 20; ejercicios de brigada los días 24, 25 y 26; ejercicios de división los días 27, 28 y 29; y los juegos de guerra los días 14, 15, 21 y 22.

Los jefes y oficiales que deben incorporarse a cuerpos de división, permanecerán en ellos durante los siguientes plazos:

Oficiales subalternos y capitanes, desde el 8 hasta el 15; mayores, desde el 8 hasta el 29; tenientes coroneles y coroneles, desde el 15 hasta 1 29.

Los ejercicios de cuadro tendrán lugar en Campo de Mayo y alrededores, con excepción de los de artillería y regimiento de caballería, que podrán verificarse en los alrededores de la guarnición de Liniers, si así conviene.

Infantería: los días 14 y 15 en los cuarteles del arma; los días 21 y 22 en un cuartel por Brigada, que será designado por el comandante de la misma.

Caballería y artillería: en sus cuarteles.

Ingenieros: seguirán las secciones de juego de guerra del regimiento 1.

Los ejercicios de cuadros serán dirigidos como sigue: los de batallón o grupo por los jefes de regimiento; los de regimiento por los comandantes de brigada; los de brigada y división por el comando de división.

La participación de los jefes en los ejercicios se hará de acuerdo con lo que determinan los números 1 al 4 de las instrucciones del ministerio de guerra. Los capitanes y oficiales subalternos, que deben incorporarse, toman parte en los ejercicios y juegos de guerra de los días 10 al 15, ambos inclusive.

AVISOS FUNEBRES

MANUEL PIZZI, Q. E. P. D., falleció el 8 de septiembre de 1917.—Sus hijos, hijos políticos, sobrinos, nietos, hermanos políticos y demás deudos, invitan a sus relaciones a acompañar los restos del extinto al cementerio del Oeste, mañana domingo 9 del corriente, a las 10 a. m. Se ruega no enviar coronas. El duelo se despedirá por tarjeta. Casa mortuoria, Constitución 3517.—Nota: Carruajes en la cochería Tacuarí, calle Tacuarí 344.

CARRERAS DE CABALLOS

HIPODROMO ARGENTINO

LA REUNION DE MAÑANA

Gran Premio Jockey Club

Un programa bastante interesante, y bien nutrido de inscripciones, es el que nos brinda nuestra primera institución, para la reunión que se celebrará el próximo domingo en el hipódromo Argentino, día fijado para que se dispute el premio Jockey Club que es la base de la reunión.

No tenemos necesidad de entrar en mayores comentarios, pues salta a la vista que la gran prueba no despertará el interés de otros años, puesto que en esta ocasión, el consagrado crack Botafogo volverá a imponerse fácilmente y sin ningún esfuerzo sobre sus insignificantes rivales.

Es muy probable que no corra solo, como se creyó en un principio, pues Remanso cumplirá su compromiso y acaso Petit Gosse haga lo mismo.

En la prueba inicial del programa un numeroso lote de yeguas ha conservado su anotación.

La Pingüina ha sido reservada para esta carrera.

La hija de Calepino está corriendo mucho y en este nuevo encuentro puede resultar vencedora.

Miss Tonta restablecida del ligero contratiempo que sufrió, se encuentra en perfectas condiciones y bien [illegible]ada en esta carrera.

M[illegible] a pesar de su última mala carrera, cre[illegible] que alternará con éxito, pues sus ejercicios son buenos.

Mollie repisó siendo segunda de La Pingüina en 1'38" la milla. Salvados los inconvenientes de la rentrée vemos a la hija de Saint Wolf como de las mejores candidatas de la carrera.

Fripona alternará con éxito con las nombradas, pues en sus ejercicios se conduce discretamente.

De las anotadas, en los 1400 metros del premio Volador, vemos a todas en igualdad de condiciones para poder abandonar la categoría de perdedora.

Mulhouse con el reposo breve que se le ha dado, ha recuperado sus perdidas energías, y su ecurie tiene esperanzas que esta vez será ella la vencedora.

Royal Dream no corrió el jueves reservándose para esta oportunidad. La pupila del stud Iceache es la candidata mejor de la prueba.

Serenidad cuenta con ejercicios como para comprometer la victoria de la favorita Royal Dream.

Ambición ha ocupado ya dos veces el segundo puesto en el marcador, tiene chance como la mejor de ellas.

Antuca anda mucho y en esta ocasión correrá mejor que en su última presentación...

Polola no hay que descuidarla, pues en sus ejercicios se conduce admirablemente.

Un lote regular de potrillos perdedores, bajarán a la liza en la tercera carrera del programa, donde tiene por base el premio Balboa.

Alarí cuenta con ejercicios como para iniciar su campaña con una victoria y un reciente puesto de marcador.

Ibáñez tiene una brillante oportunidad, de adjudicarse la victoria.

Rosellón reaparece en buenas condiciones, después de haber gozado de un benéfico reposo.

Aster curado radicalmente de las sobrecañas que le aparecieron reaparece en condiciones de poder obtener su primer triunfo.

Noyón por su cuarto puesto de Irishboy, tiene probabilidades de alternar con éxito.

Last Orange puede citarse con preferencia, pues en sus ejercicios corre mucho.

La cuarta carrera resultará interesante, pues los animales que han conservado su anotación, se han distinguido por sus últimas buenas performances.

Cacique anda corriendo mucho, y su mala carrera última no hay que tomarla en cuenta, pero va un poco pesado.

Mirabeau II en cada presentación demuestra y pone de manifiesto lo mucho que está corriendo.

Por su última carrera es el mejor candidato en esta prueba.

Stayer reapareció después de larga ausencia y obtuvo una hermosa victoria sobre un numeroso lote de rivales. Con sólo 51 kilos, el pensionista del stud Los Yuyos debe producir una gran carrera.

War Cry posiblemente no ha de cumplir su compromiso.

Mystery en sus ejercicios se conduce como para ser el ganador. Su ecurie tiene plena confianza de que se conducirá honorablemente.

Callejas por su segundo de Mirabeau II, es un gran candidato. El hijo de Fulmen cumple sus ejercicios con regularidad.

Atila debe mencionarse, pues en carrera, no responde a los admirables ejercicios que produce en privado.

En sexto término, y sobre una distancia de 1400 metros, se disputará el premio Avicenia, prueba en el que un numeroso lote de productos ha conservado su anotación.

L'Espoir será la preferida de la cátedra, pues la pensionista del stud Caá, tiene títulos como para imponerse ante tan mediocre compañía.

Glotón cuenta con una corrida bastante buena sobre la distancia de la prueba.

Quito pueda que algún día obtenga su segunda victoria. Está abonado al marcador, pero no logra llegar primero. Pueda que en esta ocasión lo haga.

General French se repartirá con L'Espoir las preferencias. El hijo de Craganour ha dejado la impresión de ser un potrillo regular.

Niño Bien obtuvo su primer triunfo al debutar en buen estilo. Contará con partidarios, pues sus ejercicios son buenos.

Sleeping Beauty debe citarse, pues puede sorprender a la cátedra. Cuenta con ejercicios como para ser la ganadora.

En el handicap de 1600 metros volverán a medir sus fuerzas, los mismos rivales que han tenido oportunidad de vencerse unas a los otros en distintas oportunidades.

Vicente López y Full Hand, componen la pareja del stud Federal; pero estos dos animales un día producen una gran carrera, y otro defeccionan feamente. Van algo pesados.

Florilegio es el candidato que más se destaca de todo el lote. El buen hijo de Saint Wolf tiene otra oportunidad de conquistar un nuevo triunfo.

Colenso será presentado en excelentes condiciones de preparación. Su caballeriza cree de que el hijo de Orinoco ha de responder a sus inmejorables ejercicios.

The Lad corre mucho y su caballeriza tiene confianza en que su pupilo se conducirá discretamente.

En el handicap final de la reunión, once animales han conservado su anotación.

Vicente López está anotado en la prueba anterior. Creemos que optará por ésta, pues está tendido. Tiene probabilidades de ganar.

Charm después de su hermoso y desahogado triunfo del domingo pasado es el candidato lógico de la prueba.

Profeta será de la partida hoy. Según su actuación le asignaremos chance en este nuevo encuentro.

Farruco ha ganado mucho con el breve reposo que se le dió. El hijo de Fulmen en privado corre mucho.

Ojal puede alternar con éxito, pues sus ensayos preparatorios son inmejorables.

Britón puede mejorar sus últimas carreras.

Menos Uno con sólo 46 kilos se presenta como un temible antagonista de los nombrados.

LOS COMPETIDORES DE MAÑANA

Aprontes e informaciones generales

SUS PERFORMANCES

Como hemos hecho costumbre, en esta sección, nuestros lectores encontrarán una guía interesante, además de los últimos informes, los que facilitarán en mucho la tarea para hacer cálculos aproximados sobre cada uno de los concurrentes del programa que pasamos a detallar:

PRIMERA CARRERA

Distancia 1600 metros

Ronde du Soir — La hija de Calepino en sus dos últimas presentaciones ha tenido la siguiente figuración: Con 50 kilos fué no placé de Kilinga 46 en 1'46" 1|5 los 1700 metros y luego con 51 no placé de Valentón 50 en 2'18" 4|5 los 2200 metros.

Con Acevedo hizo 700 metros en 41" 3|5. Puede ganar.

Gringuilla — No placé con 52 kilos en el clásico Criadores ganado por Mamitaa II 55 en 1'25" 1|5 los 1400 metros y luego no placé con 46 de Hurgón 4 7en 1'38" 1|5 los 1600 metros.

Dicen que es un probable golpe.

La Pingüina — Ganó con 52 kilos siendo segunda Ficaria 47, tercera Mi Ñata 49 en 1'26" 1|5 los 1400 metros y luego ganó con 51, segunda Mollie 49, tercera Genovesa 43 en 1'38" los 1600 metros.

M. de Lara la trabajó en 700 metros y anda corriendo mucho.

Miss Tonta — No placé con 48 kilos de Submarino 43 en 1'39" 1|5 los 1600 metros y luego con 49 fué cuarta de Como 51, Turquesa III 41 y Alemania 40 en 1'13" los 1200 metros.

No corre.

En Fija — Ganó con 52 kilos, segundo Saint Emilión 57, tercero Espartal 57 en 1'38" 2|5 los 1600 metros y luego con 46 fué no placé de Como 51 en 1'13" los 1200 metros.

No corre.

Herodías — Con 49 kilos fué no placé de Sunday 51 en 1'27" 2|5 los 1400 metros y luego con 49 no placé de Eneas 50 en 1'39" los 1600 metros.

Con A. Denna hizo 700 metros en 42".

Protea — No placé con 40 kilos de Sunday 50 en 1'26" 2|5 los 1400 metros y luego con 49 fué cuarta de Curiosity 55, Fripona 50 y Pardejona 60 en 1'52" 2|5 los 1800 metros.

Es difícil.

Safo — Ganó con 49 kilos, segunda Yerba Mota 46, tercera Chaica 53 en 1'39" 4|5 los 1600 metros y luego no placé con 49 de Como 51 en 1'13" los 1200 metros.

Es difícil.

Ficaria — Con 47 kilos fué segunda de La Pingüina 52 en 1'26" 1|5 los 1400 metros y luego no placé con 45 de Como 51 en 1'13" los 1200 metros.

No corre.

Paulita — No placé con 50 kilos de Safo 46 en 1'52" 1|2 los 1800 metros y luego con 52 fué segunda de Curiosity 52 en 2'6" los 2000 metros.

Puede andar cerca.

Mollie — Fué cuarta con 55 kilos de Bajel 57, Menos Uno 57 y Alteza Real 51 en 1'38" la misma distancia.

Dirigida por F. Arcuri hizo 700 metros en 44". Es buena candidata.

Mi Ñata — Ganó con 47 kilos, segunda Tarja 51, tercera Fripona 50 en 1'39" 3|5 los 1600 metros y luego con 47 fué no placé de La Pingüina 51 en 1'38" la misma distancia.

La trabajó Canessa en Belgrano.

Gallarda — No placé con 49 kilos de Miss Tonta 50 en 1'42" 3|5 los 1600 metros y luego no placé con 51 de La Pingüina 52 en 1'26" 1|5 los 1400 metros.

Es difícil.

Fripona — Fué tercera con 50 kilos de Mi Ñata 47, segunda Tarja 51 en 1'39" 3|5 los 1600 metros y luego con 50 fué segunda de Curiosity 55 en 1'52" 3|5 los 1800 metros.

Puede ganar.

Brecha — No placé con 48 kilos de Safo 49 en 1'39" 4|5 los 1600 metros y luego no placé con 57 de Rosse 57 en 1'40" la misma distancia.

No corre.

Yerba Mota — Con 46 kilos fué segunda de Safo 49 en 1'39" 4|5 los 1600 metros y luego con 55 fué tercera de Rosse 57, segunda Meneguina 54 en 1'40" la misma distancia.

No corre.

Chaché — No placé con 53 kilos de Stayer 54 en 1'52" los 1800 metros y luego no placé con 57 de Fripona 54 en 1'40" 3|5 los 1600 metros.

Es difícil.

SEGUNDA CARRERA

Distancia 1400 metros

Mulhouse — Fué cuarta de Galatea, Latina y Winnipeg en 1'42" 2|5 los 1600 metros y luego fué segunda de Latina en 1'42" la misma distancia.

Puede ganar.

Quietud — Fué segunda de Anfitrita en 1'27" 3|5 los 1400 metros y luego segunda de Jeunesse Dorée en 1'41" 1|2 los 1600 metros.

No corre.

Royal Dream — Corrió una vez siendo tercera de Anfitrita, segunda Quietud en 1'27" 3|5 los 1400 metros.

Trabaja a la tarde. Es gran candidata.

Oroya — Corrió una vez siendo no placé de Anfitrita en 1'27" 3|5 los 1400 metros.

Anda regular.

Batavia — Es debutante.

Hizo 700 metros dirigda por Arcuri.

Serenidad — Debutó siendo no placé de Sigma en 1'27" 1|5 los 1400 metros y luego fué cuarta de Sistrum, Inocencia y Winnipag en 1'31" tres quintos los 1400 metros, pista pesada.

Piloteada por C. Bustos cubrió 800 metros en 49" 1|5 a la par de Rosellón. Les gusta mucho.

Ambición — Fué segunda de Bijaya II en 1'28" 3|5 los 1400 metros y luego segunda de Bélgique en 1'41" dos quintos los 1600 metros.

D. Englander la trabajó en 700 metros. Puede andar cerca.

Antuca — No placé de Sombría en 1'32" los 1400 metros y luego no placé de Bélgica II en 1'14" 2|5 los 1200 metros.

Los aprontes son buenos.

Herzegovina — Fué cuarta de Bélgica II, Mentirilla y Lady Ada en 1'14" 2|5 los 1200 metros y luego no placé de Anfitrita en 1'27" 3|5 los 1400 metros.

Es difícil.

Polola — Fué tercera de Malaca, segunda Quietud en 1'9" 4|5 los 1100 metros y luego fué no placé de Anfitrita en 1'27" 3|5 los 1400 metros.

Anda regular.

Lady Ada — Debutó siendo tercera de Bélgica II, segunda Mentirilla en 1'14" 2|5 los 1200 metros. Unica carrera que disputó.

Es difícil.

TERCERA CARRERA

Distancia 1600 metros

Alari — Corrió una sola vez siendo tercero de Irascible, segundo Morano en 1'27" 2|5 los 1400 metros.

Trabajó bien con Ruiz.

Joffre — Es debutante.

Con R. Rivero hizo 700 metros en buen estilo.

Champenoi — Es debutante.

El aprendiz Dufour lo pasó en la partida.

Ibáñez — Fué tercero de Mala Firma, segundo Ligustro en 1'42" 4|5 los 1600 metros y luego fué tercero de General French, segundo Caburei en 1'13" los 1200 metros.

Corre mucho. Hizo 800 metros a la par de Irishboy marcando 48".

Rosellón — No placé de Glotón en 1'14" los 1200 metros y luego no placé de Grey Fox en 1'5" 4|5 los 1100 metros.

Marcó 49" en 800 metros. Puede ganar.

Pringles — Corrió una vez siendo no placé de Odio en 1'39" 3|5 los 1600 metros.

Lo aprontó R. V. Lanatti.

Aster — Corrió una vez siendo no placé de Bis en 1'28" 3|5 los 1400 metros.

Anda bien. R. Rivero lo aprontó a la par del Nuty con su peón, la yegua le ganaba, pero puede ganar.

Caburei — Fué segundo de General French en 1'13" los 1200 metros y luego tercero de Irishboy, segundo Fucho en 1'40" 2|5 los 1600 metros.

Con T. N. Fernández hizo un excelente apronte.

Instructor — Fué tercero de Juan de Garay, segundo General French en 1'27" 4|5 los 1400 metros y luego no placé de Odio en 1'39" 3|5 los 1600 metros.

Aprontó en la partida sin novedad.

Tirsis — Es debutante.

A la par de Retamo marcó 41" 3|5. Es sumamente veloz.

Nitral — Debutó siendo tercero de Picarote, segundo Howitzer en 1'39" un quinto los 1600 metros y luego fué no placé de Odio en 1'39" 3|5 la misma distancia.

A Irusta lo pasó en 700 metros, marcando 44".

Noyón — No placé de Juan de Garay en 1'27" 4|5 los 1400 metros y luego cuarto de Irishboy, Fucho y Caburei en 1'40" 3|5 los 1600 metros.

Con Altamiranda se desempeñó regular.

Last Orange — Debutó siendo no placé de Dubail en 1'27" 1|2 los 1400 metros y luego fué no placé de Juan de Garay en 1'27" 4|5 la misma distancia.

El aprendiz Altamiranda lo trabajó a la par de Briand con Englander. Anda bien.

Geronte. — No placé de Juan de Garay en 1'27" 4|5 los 1400 metros y luego no placé de Irishboy en 1'40" dos quintos los 1600 metros.

Con Navarro hizo 900 metros, en 53".

CUARTA CARRERA

Distancia 1800 metros

Cacique — Con 45 kilos fué tercero de Campanazo 59, segunda Diakova 40 en 1'25" los 1400 metros y luego con 49 no placé de Etrusco 45 en 1'13" los 1200 metros.

Con el peón cubr 5 1000 metros, en 1' 2|5.

Stayer — Fué no placé con 58 kilos en el clásico Apertura ganado por Sable 54 en 1'38" 1|2 los 1600 metros y luego ganó con 57, segundo Dividendo 54, tercero Quehuin 51 en 2'7" 1|5 los 2000 metros.

Dirigido por Bidegain hizo 800 metros en 50". Les gusta mucho.

Mirabeau II — Ganó con 52 kilos segundo Menos Uno 50, tercero Zorzal 46 en 1'53" los 1800 metros y luego ganó con 49, segundo Callejas 44, tercero Ton Ton 51 en 1'51" 3|5 la misma distancia.

Con P. Cichetti hizo 1000 metros, en 1'1". Debe ser el ganador.

War Cry — Fué tercero con 52 kilos de Etrusco 5 1,segundo Pacará 57 en 1'14" 2|5 los 1200 metros y luego con 45 fué segundo de Smart 43 en 1'45" los 1700 metros.

Es dudoso que corra.

Lance — Con 47 kilos fué tercero de Valentón 50, segundo Profeta 52 en 2'18" 4|5 los 2200 metros y luego con 51 fué cuarto de Mirabeau II 49, segundo Callejas 44, tercero Ton Ton 51 en 1'51" 3|5 los 1800 metros.

Puede andar cerca.

Atila — Con 50 kilos fué cuarto de Mirabeau II 52, Menos Uno 50 y Zorzal 46 en 1'53" los 1800 metros y luego con 57 fué segundo de Pancho Villa 55 en 2'6" 4|5 los 2000 metros.

Aprontó bien en Belgrano.

Librón — No placé 52 de Mirabeau II 52 en 1'53" lo[s 1]800 metros y luego no placé con [illegible] Mirabeau II 49 en 1'51" 3|5 [illegible] distancia.

No corra.

Mystery — No ha corrido en todo el año.

Del lado opuesto marcó 59" 2|5. Su presencia es dudosa.

Callejas — No placé 54 de Stayer 57 en 2'7" 1|5 los 2000 metros y luego con 44 fué segundo de Mirabeau II 49 en 1'51" 3|5 los 1800 metros.

El aprendiz Altamiranda lo pasó en 7000 metros, marcando 1' 3|5. Puede ser placé.

Pecado — Con 53 kilos fué tercero de Sir Carlos 49, segundo Ton Ton 51 en 1'39" los 1600 metros y luego con 54 fué cuarto de Stayer 57, Dividendo 54 y Quehuin 51 en 2'7" un quinto los 2000 metros.

No corre.

Fiador — Fué tercero con 49 kilos de Sin Rumbo 54, segundo Etrusco 50 en 1'12" 4|5 los 1200 metros y, luego no placé con 54 de Stayer 57 en 2'7" 1|5 los 2000 metros.

Aprontó regular con T. N. Fernández.

Morocho — No placé con 50 kilos de Mirabeau II 52 en 1'53" los 1800 metros y luego no placé con 46 de Mirabeau II 49 en 1'52" 3|5 la misma distancia.

No corre.

Aluminio — No placé 46 de Casero 40 en 1'40" 1|5 los 1600 metros y luego con 43 fué tercero de Sin Rumbo 57, segundo Dieufort 48 en 1'52" los 1800 metros.

Es difícil.

QUINTA CARRERA

Distancia 2000 metros

Botafogo — Ha ganado todas las carreras que ha corrido. Su última presentación fué en la Polla de Potrillos que ganó al galope a Remanso y Berthier en 1'37" 2|5 los 1600 metros.

Con J. Bastías cubrió 700 metros en 42".

Remanso — Con 57 kilos ganó el clásico Necochea, segundo Datilero 54, tercero Radieux 54 en 1'38" los 1600 metros y luego fué segundo en la Polla de Potrillos de Botafogo en 1'37" 2|5 la misma distancia.

Dirigido por Torterolo cubrió 800 metros al freno, en 48".

París — Fué segundo en el clásico Saavedra ganado por Berthier en 1'38" 4|5 los 1600 metros y luego fué no placé en el clásico Rivadavia ganado por Berthier en 2'5" 4|5 los 2000 metros.

No corre.

Petit Gosse — Con 51 kilos fué tercero de Radieux 52, segundo Júbilo II 49 en 1'39" 1|5 los 1600 metros y luego cuarto en el Rivadavia de Berthier, Takecare y Picarote en 2'5" cuatro quintos los 2000 metros.

No corre.

SEXTA CARRERA

Distancia 1400 metros

Cavador — No placé con 52 kilos de Inés Sol 52 en 1'41" 2|5 los 1600 metros y luego ganó con 54, segundo Invasor II 54, tercero Quito 54 en 1'40" 1|5 la misma distancia.

No corre.

Mayor López — Con 57 kilos fué no placé de Cavador 54 en 1'40" 1|5 los 1600 metros y luego con 54 no placé de Datilero 54 en 1'39" la misma distancia.

G. Benvenutti lo tendió en 700 metros.

L'Espoir — Fué segunda en el clásico Condesa ganado por Irish Bell en 1'40" 3|5 los 1600 metros y luego segunda en la Polla de Potrancas de Dalmacia en 1'39" la misma distancia.

Debe ser la ganadora.

Rodaballo — Ganó, siendo segundo Briand, tercero Ivan Way en 1'27" 2|5 los 1400 metros y luego fué no placé de Cavador en 1'40" 2|5 los 1600 metros.

Con F. Arcuri hizo 700 metros en 42" 1|5. Es difícil.

Norfolk — Con 48 kilos fué tercero de Datilero 54, segundo Júbilo II 51 en 1'39" los 1600 metros y luego con 53 no placé de Ramalero 56 en 1'38" 1|5 la misma distancia.

Anda regular.

Glotón — No placé con 50 kilos de Inés Sol 51 en 1'41" 2|5 los 1600 metros y luego no placé 45 de Radieux 52 en 1'39" 1|5 la misma distancia.

S. Ruiz lo ensayó con buen éxito.

Quito — Fué tercero con 54 kilos de Cavador 54, segundo Invasor II 54 en 1'40" 1|5 los 1600 metros y luego con 56 fué cuarto de Ramalero 56, Amapa 54 y Campeador II 56 en 1'38" 1|5 la misma distancia.

E. Saavedra lo aprontó.

Orbe — Con 51 kilos fué cuarto de Datilero 54, Júbilo II 51 y Norfolk 48 en 1'39" los 1600 metros y luego no placé de Briand en 1'39" la misma distancia.

Está corriendo mal.

General French — Debutó siendo segundo de Juan de Garay en 1'27" cuatro quintos los 1400 metros y luego ganó, segundo Caburei, tercero Ibáñez en 1'13" los 1200 metros.

Les gusta mucho. Con Torterolo cubrió 800 metros en 47" a la par de Como, a quien dominaba.

Niño Bien — En la única carrera que disputó ganó, segundo Irascible, tercero Petit Bronce en 1'1" los 1000 metros.

Es el lance. Aprontó muy bien con Berazategui.

Indú — Fué no placé de París en 1'13" 1|5 los 1200 metros y luego con 50 kilos no placé de Rossie Checks 5 0en 1'12" 3|5 los 1200 metros.

Es difícil.

Chilcal — Ganó, segundo Ivan Way, tercero Irascible en 1'29" 4|5 los 1400 metros y luego fué no placé de Ramalero en 1'38" 1|5 los 1600 metros.

Con P. Cichetti se desempeñó bien.

Sleeping Beauty — No placé de Sodeska en 1'40" 4|5 los 1600 metros y luego no placé de Divinidad en 1'39" 4|5 la misma distancia.

Anda regular.

Sistrum — Ganó, segundo Inocencia, tercera Winnipeg en 1'31" 3|5 los 1400 metros y luego fué [illegible] de Sodeska, segunda Calia[illegible] cuatro quintos los 1600 [illegible]

Es difícil.

SEPTIMA CAR[RERA]

Distancia 1600 [illegible]

Vicente López — C[illegible] zo puesta con Profet[illegible] los 2500 metros y lu[illegible] cuarto de Chárm 54 [illegible] Floripar 62 en 2'37 [illegible] distancia.

No corre.

Full Hand — F[illegible] kilos de The Lad 4[illegible] rino 41 en 1'38" [illegible] luego con 56 fu[illegible] rino 41, segun[illegible] 1'37" 2|5 la m[illegible]

Hizo 700 [illegible] bien.

Florilegio — [illegible] gundo de Fripó[illegible] 2200 metros y l[illegible] gundo Last Rea[illegible] Meant 55 en 1'[illegible] tros [illegible]

Pas si Mal — No placé con 57 kilos de Librón 43 en 2'40" 3|5 los 2500 metros y luego fué tercera en el clásico Los Haras de La Ñatita, segunda Falerna en 2'3" 4|5 los 2000 metros.

Trabaja a la tarde.

Colenso — Con 53 kilos fué no placé de Mamita II 58 en 1'40" los 1600 metros y luego con 53 no placé de The Lad 40 en 1'52" 2|5 los 1800 metros.

A la par de Embeleco marcó 46" tres quintos. Corre mucho.

Art Nouveau — No placé con 52 kilos do Rosedal 43 en 1'45" los 1700 metros y luego con 52 fué segundo de The Lad 47 en 1'37" 2|5 los 1600 metros.

No corre.

The Lad — Ganó con 44 kilos, segundo Submarino 41, tercero Full Hand 56 en 1'38" los 1600 metros y luego ganó con 47, segundo Art Nouveau 52, tercero Sable 48 en 1'37" dos quintos la misma distancia.

Les gusta mucho. M. Acosta lo pasó en 800 metros.

Sunday — Ganó con 50 kilos, segundo Diakova 41, tercera Piña 48 en 1'26" 2|5 los 1400 metros y luego con 47 fué cuarto de Campanazo 59, Diakova 40 y Cacique 45 en 1'25" los 1400 metros.

Es difícil.

Miss Tonta — No placé con 48 kilos de Submarino 43 en 1'39" 1|5 los 1600 metros y luego con 49 fué cuarta de Como 51, Turquesa III 41 y Alemania 40 en 1'13" los 1200 metros.

Es difícil.

Gringuilla — No placé con 52 kilos en el clásico Criadores ganado por Mamita II 55 en 1'25" 1|5 los 1400 metros y luego no placé con 46 de Hurgón 47 en 1'38" 1|5 los 1600 metros.

No corre.

Nuty — No placé con 55 kilos de Miss Tonta 50 en 1'42" 2|5 los 1600 metros y luego no placé con 40 de Rosedal 43 en 1'45" los 1700 metros.

Aprontó bien a la par de Aster.

OCTAVA CARRERA

Distancia 2500 metros

Vicente López — Con 57 kilos hizo puesta con Profeta 51 en 2'38" los 2500 metros y luego con 62 fué cuarto de Charm 54, Majestad 57 y Floripar 62 en 2'37" 3|5 la misma distancia.

Puede ganar.

Charm — Fué cuarto con 55 kilos de Ojal 48, Farruco 49 y Pinch 40 en 2'17" 4|5 los 2200 metros y luego ganó con 54, segundo Majestad 57, tercero Floripar 62 en 2'37" tres quintos los 2500 metros.

Con S. Gómez marcó 42" en 700 metros. Corre mucho.

Profeta — Con 51 kilos hizo puesta con Vicente López 57, tercero Changüí 52 en 2'38" los 2500 metros y luego con 54 fué segundo de Desengaño 40 en 3'12" 4|5 los 3000 metros.

El aprendiz Berazategui lo pasó en 700 metros.

Farruco — Con 49 kilos fué segundo de Ojal 48 en 2'17" 4|5 los 2200 metros y luego con 51 segundo de Mi Nene 5 3en 2'38" 1|5 los 2500 metros.

Corre mucho. Lo trabajó el aprendiz Acevedo.

Ojal — Ganó con 48 kilos, segundo Farruco 49, tercero Pinch 40 en 2'17" 4|5 los 2200 metros y luego con 57 fué segundo de Menos Uno 45 en 2'40" 1|5 los 2500 metros.

Con M. Acosta hizo 700 metros en 43".

San Luis — Fué cuarto con 50 kilos de Mi Nene 53, Farruco 51 y Valentón 54 en 2'38" 1|5 los 2500 metros y luego con 50 no placé de Charm 54 en 2'37" 3|5 la misma distancia.

No corre.

Curiosity — Ganó con 55 kilos, segunda Fripona 50, tercera Pardejona 60 en 1'52" 2|5 los 1800 metros y luego con 54 fué cuarta de La Pingüina 51, Mollie 49 y Genovesa 43 en 1'38" los 1600 metros.

En Belgrano aprontó bien!

Britón — No placé con 44 kilos de Ojal 48 en 2'17" 4|5 los 2200 metros y luego con 53 fué tercero de Menos Uno 45, segundo Ojal 57 en 2'40" 1|5 los 2500 metros.

Benvenutti lo pasó en 700 metros, marcando 42".

Menos Uno — Con 50 kilos fué segundo de Mirabeau II 52 en 1'53" los 1800 metros y luego ganó con 45, segundo Ojal 57, tercero Britón 53 en 2'40" 1|5 los 2500 metros.

Con Altamiranda hizo 800 metros suave, en 48" 3|5.

Smart — Con 49 kilos fué no placé de Mirabeau II 49 en 1'51" 3|5 los 1800 metros y luego ganó con 43, segundo War Cry 45, tercero Lad Derby 44 en 1'45" los 1700 metros.

No creemos.

PLUMITAS

El pensionista del entraineur Vicente Pérez no ha de tardar en conseguir su primer triunfo.

Según opinión de su compositor y a guiarnos por los buenos ejercicios que viene produciendo, no dudamos que el hijo de Sandunguero podrá abandonar la categoría de perdedor.

Piloteado por Navarro, hizo 700 metros en buen estilo.

MIRABEAU II

1000 metros en 1'1"

Se ha rechazado una oferta de 20.000 pesos por el hijo de Mehari, lo que quiere decir que sus propietarios han calculado sin temor a equivocarse, que su pensionista podrá ganar dicha suma y aún mucho más a su paso por las pistas.

Mañana se le presenta una nueva ocasión para sacar triunfantes los colores que defiende, pues conserva su estado y en sus ejercicios ha seguido conduciéndose admirablemente.

Esta mañana, con Cichetti, pasó [illegible] metros a voluntad, cubriendo la [illegible] 1'1".

[illegible]rincipal Stayer ten[illegible] si quiere arre[illegible] suficientes como para medirse con tales adversarios.

Y decimos que su preparación es completa porque en todos sus ejercicios privados viene conduciéndose satisfactoriamente... tal como esta mañana en 1000 metros bajo la dirección del jockey Arcuri.

No ha de quejarse ahora el "colega" por falta de reposo...

STAYER

50" en 800 metros

Emocionante promete ser la lucha entre este hijo de Polar Star y Mirabeau II en el premio Asturiano que ocupa el cuarto lugar en la reunión a efectuarse mañana en Palermo.

La forma en que se impuso al hacer su rentrée y lo bien que se conduce en sus ejercicios, hacen suponer que pondrá en apuros al defensor del stud Junín, si es que no logra derrotarlo.

Con la monta de Celestino Fenucci, pasó 800 metros finalizando bien.

MENOS UNO

Tiene el hijo de América para mañana un compromiso mucho más difícil que los otros días: sin embargo lo creemos capaz de poder alternar con éxito. Piloteado por el aprendiz Altamirando, hizo hoy un apronte de 800 metros al freno, desempeñándose bien, tanto que los hizo en 48" 3|5.

Profeta puede sentir sus muchas carreras disputadas, Charm va [illegible] pesado y Ojal y Britón ya han sido batidos fácilmente por Menos Uno.

LA PINGUINA

Es la hija de Calepino la mejor candidata de la primer carrera siendo ya ganadora en esta compañía con toda comodidad.

Hoy, con M. de Lara, hizo 700 metros en muy buen estilo y mejor tiempo, demostrando una esmerada preparación.

Mollie, Mi Ñata y Fripona parecen ser las principales contrarias de la favorita.

TIRSIS

41" 3|5 los 700 metros

El entraineur Betancour presentará mañana por primera vez a este hijo de Arcadic y como se ha desempeñado bien en privado, tenemos entendido que puede conrucirse bien.

Tirsis ha sido hoy trabajado a la par de Retamo demostrando una velocidad poco común y condiciones como para poder alternar con éxito en esta compañía. Le tomamos 41" 3|5 en los 700 metros.

WAR CRY

La presencia de War Cry en la cuarta carrera de mañana es dudosa, pues el entraineur Segundo Peña opina que es preferible esperar otra oportunidad para medirse en contra de Mirabeau y Stayer que se destacan netamente en la cuarta carrera.

FARRUCO

El pensionista del entraineur Vicente Fernández pasa por un buen momento y a su compositor le gusta bastante en el handicap final de mañana aunque no deja de reconocer que en Charm y Profeta lleva dos enemigos dignos de todo respeto.

Con el aprendiz Acevedo, recorrió 1000 metros en buen estilo. El citado aprendiz será también el encargado de su dirección en la prueba final de mañana.

COLENSO

Con [illegible] monta de Domingo Torterolo y apareado a Embeleco que dirigía Serapio M. Morales, hicieron una partida de 800 metros en 46" 2|5 del lado opuesto a las tribunas.

El tiempo marcado en el apronte y la forma en que se condujo en el ejercicio hacen suponer que ha de confirmar la confianza que le merece a su caballeriza, el hijo de Orinoco en el compromiso que ha de cumplir mañana.

El descanso que ha tenido le ha servido para recuperar las energías necesarias.

SERENIDAD

49" 1|5 los 800 metros

A esta hija de Jardy se le presen[illegible] mañana un compromiso bastante [illegible]avorable en la segunda carrera del [illegible]rograma.

Cuenta con buenos ejercicios como [illegible]ra obtener su primer victoria y como sus contrarias valen tanto como [illegible]los, nada difícil es que con[illegible] airosa.

[illegible]s oportunidad de verla [illegible]u entraineur Carlos [illegible] rcicio s[illegible]

FLORILEGIO

Al hacer su rentrée el hijo [illegible] Saint Wolf se impuso aún sin contar con un estado completo, tanto que [illegible] pesar de ir más pesado, merece [illegible] vez mayor confianza a su caballeriza.

Florilegio dirigido por Arcuri, quien tendrá a su cargo la dirección, hizo un apronte moderado de 800 metros en 51".

Nos agrada aún en contra de Colenso y The Lad que corren en realidad muchísimo.

GENERAL FRENCH

47" los 800 metros

El pensionista del entraineur C[illegible] continúa dentro del excelente e[illegible]do de preparación que se le co[illegible] Mañana reaparecerá en [illegible] de ganadores con el pres[illegible] última victoria, donde dará se impuso al buen tiempo.

A su cabal[illegible] confianza la c[illegible] el ejercicio a[illegible] mañana, pilot[illegible] la par de Co[illegible] que ganó co[illegible] que en su ca[illegible] difícil arrebat[illegible] aprontó Genera[illegible] en 800 metros [illegible]

Respond[illegible] el hijo de Cy[illegible] que cuenta con más títulos [illegible] indicarse el premio Vadarkbla, base del handicap final de la reunión.

En su ecurie se tiene la convicción de que el hermano de Charming volverá a imponerse en la misma forma como lo hiciera al disputar su última carrera.

Esta mañana tuvimos oportunidad de verlo mientras el peón lo ejercitaba en 800 metros cubriendo la distancia en muy buen estilo.

THE LAD

El breve descanso que ha tenido el pensionista del stud Sceptre, le ha devuelto las energías derrochadas en sus últimos compromisos.

Mañana, aunque llevará otra clase de enemigos, y no le tocará cargar 47 kilos, podrá alternar con éxito, pues ha continuado su preparación bien y en los ejercicios a que ha si[illegible]do sometido se ha mostrado muy voluntarioso para correr.

Piloteado por M. Acosta, fué [illegible]sayado en 800 metros con muy [illegible] resultado, empleando 50" 3|5.

LOS JOCKEYS

Domingo Torterolo — Tendrá a su cargo la dirección de Serenidad en la prueba de potrancas perdedoras, que puede abandonar la categoría de perdedora. Luego dirigirá a Remanso en el Premio Jockey Club que en contra del crack Botafogo, no hay nada que hacer. Se conformará con escoltarlo. En seguida correrá a General French que es el candidato más indicado para obtener el triunfo en el premio Avicenia y por último a Colenso, que a su ecurie le inspira mucha confianza el handicap de la milla.

Francisco Arcuri — Iniciará sus tareas con Mollie en la prueba inicial, que por su última carrera resulta una buena candidata. [illegible] seguirá con Batavia, una debutante, por Saint Marceaux, luego a War Cry si es que su ecurie resuelve presentarla, en seguida a Rodaballo que es difícil y por último a Florilegio en el handicap de la milla que tiene muchas probabilidades de salir nuevamente airoso.

Máximo Acosta — El jockey de la punta empezará sus tareas dirigiendo a Protea en la primera carrera que puede ganar. Luego a Mulhouse que puede al fin obtener su primer victoria, aunque vale poco, dirigirá enseguida a L'Espoir que será la enemigo del favorito General French, luego a The Lad que a su ecurie le gusta bastante la carrera a pesar de ser algo difícil, y por último a Ojal que está bien colocado en el handicap final.

Modesto Altamiranda — El aprendiz de moda tendrá a su cargo la dirección de Last Orange que puede ganar, luego a Callejas que puede ocupar uno de los puestos de preferencia en la cuarta carrera del programa. A Systrum que no la cree-

La gran marca Argentina de 20 30 y 40 cts

GINEBRA
Bols
SU COLOR AMBAR
PALIDO COMPRUEBA
SU VEJEZ

HOTEL FAMI[illegible]
CERRI[illegible]